朝報

中國郵政管理局掛號六一六
中華郵政特准掛號立案之報紙
內政部登記證警字三三四二號
中宣會登記證中字一八四九號

定報價目
本京定報每月洋七角每三月洋二元半年洋三元六角全年六元八角外埠國外定報半年起碼每月洋二元郵費在內外埠函定先惠報費函不復郵票代銀十足照用如願代收零售分銷另有詳章函索即寄
本館營業部電話二二四八八
本館編輯部電話二二六九三

廣告價目
（一）短行每日每行八角五行起碼
（二）長行每日每行一元六角三行起碼
（三）刊登新聞中間另議前後加倍收費
（四）長期包月刊登格外優待

館址南京新街口北　今日出版三張　第一千零十九號　洋售二分四厘　電報掛號二六零零

西南鐵路網幹線 成渝路不日動工
建築經費五千六百萬元 商股由建設銀公司募集

鐵道部爲籌建成渝鐵路、特與四川省政府組織川黔鐵路公司、分認官股及担保責任、並與中國建設銀公司商訂經募商股及籌集資金辦法、自春間通過行政會議、數經各方協商、最近始得投資各方同意、並將正式合同、經政府核准、並于本月十六日、在京簽訂、關于成渝鐵路建築經費、估計爲國幣五千六百萬元、內由法商供給國外材料二千七百萬元、又當地建築經費七百萬元、由鐵路公司分十五年、以期票償付、此項期票、均由鐵道部負責担保、川黔鐵路公司股本二千萬元、除由鐵道部四川省政府担任九百萬元外、其餘一千一百萬元、由建設銀公司担任向各銀行籌集、已如數募足、此項商股利息、由鐵道部交存鐵路公司債票一千萬元、以資保障、鐵道部因爲提倡銀行投資鐵道起見、故予以特別優待、以資鼓勵、查貫通成都重慶兩埠、共長五百二十三公里、該路之興築、不但關係四川省之建設經濟、至爲深切、抑且對于西南路網之建設、可收聯絡貫通之效、此次能得外人參加投資、尤足表現各國對于中央政府之信任、現聞該路測勘已竣、不日卽動工興築云、

歐亞公司 積極維持航運
各線均用巨型機

歐亞航空公司明故宮飛航站息、該公司爲維持各綫航運、暨事實之需要起見、除滬滇線已於十八日不停經西安蘭州兩地、照常飛行外、並將平鄭綫加太原站、每逢星期二星期五、由鄭州銜接滬滇綫機、經太原飛平、星期四星期日、由平經太原飛鄭、由鄭州銜接、由滇蓉等站東行返滬之飛機、再每星期三由北平經包頭飛甯夏、當日仍回北平、各新站間距離及票價、不日卽當公佈、並悉將於下星期五卽本月廿五日、均用巨型機實行飛航、

東北人士愛國愛鄉 共同營救委座
所處苦境望國人體諒

頃聞記者往訪某中委、據談、旅居各地之東北人士、以當全國一致禦侮圖存之日、而張學良竟有刼持統帥荒謬絕倫之舉、不勝痛心悲憤、且爲之痛饋難安、政府深悉此爲張氏個人謬行、不惟與一般之東北人士無關、卽其直轄之部屬、當亦係出於脅迫、故知東北人士、必本救國愛鄉之熱忱、共同努力、營救委座、國人亦必體諒東北人士所處之苦境、特別予以同情、

滬人心安定 債劵均高漲
滬陝電話昨亦暢通

（上海十九日電）自蔣委員長今日可返京消息傳滬後、十九日晨、市塲人心、更趨安定、債劵一致高漲、各種物價見低、入於正當狀態、（上海十九日電）電報局息、十九日上午十一時許、滬陝有綫及無綫電、均告暢通、

國府頒發 討逆總司令關防
國府須軍委會轉發

張逆學良叛變、業經國府明令討伐、并特派何應欽爲討逆總司令、關於討逆總司令關防及印章、頃經國府印鑄局鑄就銅質關防一顆、文曰「討逆總司令關防」、又象牙小章一顆、文曰「討逆總司令」、并已經國府頒由文官處函送軍事委員會轉發領用、

吳鼎昌 廣播演講
經濟建設工作

實業部長吳鼎昌、十二月十八日、在中央廣播電台廣播演講、題爲經濟建設運動總會之當前工作、

何鍵徐源泉 分道抵漢

（漢口十九日電）徐源泉十七日由渝起程來漢、因天氣惡劣、飛機在宜昌降落、十九日上午十時、始由宜昌乘飛機抵漢、當赴行營謁何成濬報告防務、並商營救蔣委員長辦法、（漢口十九日電）何鍵十九日晨由長沙乘快車到漢、當卽赴行營謁何成濬、對救護蔣委員長事有所商談、是否赴京、刻尙未定、

報喪
頃接西安電
邵翼如先生於十二月十三日晚因西安叛變不幸殉難哀此報聞
南京童家巷十七號邵宅謹啓

老牌 太司令 燈泡
（太興林作品）

TUNGSRAM
行銷全球三十餘年
中國出售十有五年
品質優美光明省電
力求普及價目減低
各電料店均有出售
總批發處 上海四川路一一〇號
上海中和燈泡公司營業部
南京接洽處太平路利興里十四號

樂家老舖
北平同仁堂參茸藥材莊
大批新貨到齊 顧客惠臨選購無任歡迎
其餘各種補品 參耆膏 參桂鹿茸丸 全鹿丸 百補養榮丸 玉液金丹
衛生丸 福祿壽財禧阿膠
人參 鹿茸 官燕 銀耳 花旗洋參
參茸部存貨廉價推銷
吉林野產人參 移山人參 各種紅白人參鬚
青黃毛鹿茸片 各種石柱人參 各種西洋粉光皮洋參
關東整對黃毛鹿茸 各種官燕毛燕 四川雪白銀耳
北平同仁堂南京分號謹啓
店址 白下路珠寶廊 中華路三山街 中正路中央商場
電話 五二七六五 二一四八四 二三〇一三

上海 建業汽車學校在京招生
▲南京報名分處興中門內生肥皂號內電話三一三四六
▲校址上海法租界馬浪路斐德路口

江西 景德國瓷公司遷移 大廉價
由湘濱橋新遷上街口浣花川菜館西中山東路九十四號
分公司設中央商場北部樓下
同時大廉價一個月

國立中山中學電告 東北將士父老青年
張學良破壞國家統一罪不可赦 吾儕當挺身而出以靖逆爲職志

國立東北中山中學全體師生、昨（十九）日發出通電、告東北將士、暨父老青年、原文如次、

東北將士暨父老青年均鑒、吾儕國破家亡、忍死圖存、所繫一綫生機者、厥維充實國力、掃除强敵、以恢復失地、還我鄉邦耳、中央內審國力、外度敵勢、養精蓄銳、待時而發、於茲數稔、已著成效、此中外所深信、卽强敵亦知難知懼、旅進旅退、今夏之對外交涉、由弱而漸强、綏東之戰役、反守而猛攻、此國難五年之初步轉機、又中外所共見者、距駐陝之部隊、竟有

兵諫之舉

震驚全世、動搖國本、若謂此舉爲抗日、則日本海陸外三省會議、欣然色喜、有待機之軍令矣、若謂此舉爲聯俄、則俄國官方報紙、謂此種舉動、實僅有利於日本、吾東北之父老兄弟思之、此舉之禍國禍鄉、恐有甚於九一八之不抵抗千百倍也、蔣委員長爲今日舉國仰望、亦爲强敵忌憚、以今日中國之大、環境之險、非蔣公之公忠體國、焉有今日復興之基礎、若張氏者、卽無此次異變、其誤國失土之責、尙足問乎、吾東北父老兄弟、受張氏父子之牽制、於茲有年、受張氏不抵抗之災、使我祖宗墳墓忐忑不安於地下、我儕面目無顏偷生於地上、凡爲將領士兵者、固當覺悟、而我父老青年、尤當是非分明、因果分析、而不能不痛心疾首者久矣、吾父老兄弟、須知

時至今日

欲挺而走險、爲共匪乎、則亦不過外國附屬之徒、供共匪之犧牲而已、欲忍辱苟活爲漢奸乎、則亦不過奴隸草芥、更受倭傀之摧殘而已、姑不論欲光復山河、須有正當之認識、卽欲偷活於中華祖國、亦須有合理之舉動也、凡爲將領士兵者、自應當機立斷、迅速反正、能脫蔣公於險、亦卽導張氏於正、凡我父老青年、亦應以此義轉相詔勸、以此事引爲己任、赴湯蹈火、奔走號呼、此爲人格計、爲民族生存計、爲恢復失土計、惟此一途、所當毅然赴之、不容須臾躊躇者也、蓋有史以來、九一八之變、爲古今中外空前之外患怪例、此次西安之變、又爲古今中外空前之內亂惡例、吾東北人何不幸若是之甚、而均身受、而均目覩、而均負道德上之責任也、

抑又有言

者、張氏荒淫暴戾、宰割四省、中經郭松齡之舉義、原冀撥亂反正、不幸受阻於强鄰、功敗垂成、外患益重、吾父老兄弟痛於外力之干涉、不得不隱忍相安、此種苦衷、當爲人人所共諒、卽今日吾同鄉之高級將領、何莫非昔年身舉義旗之人、因循姑息、縱其荒淫、乃致有九一八之變、吾儕至今思之、方痛悔深愧、不早予以制裁、乃陷我民族於空前之奇恥鉅禍、今張氏復敢倒行逆施、如此其極、則吾鄉胞、必加以制裁、惟力是視、蓋九一八之變、張氏斷送吾儕之家矣、吾儕雖無家可歸、尙有國可託、藉謀恢復、今茲之變、影響所及、必至使我國家以擾攘以靡亂、以淪胥而後已、吾東北人中

有此逆舉

吾儕又有何面目立於祖國之土、此又不能不毅然加以制裁者、共理至明、敝校師生痛瘝在東北、對於張氏知之已深、重以九一八之變、更無心用其愛惜、但望其革面洗心、少行不義、於願已奢、至眞能爲國前驅、盡力於恢復大業者、則惟東北有志有識之將士及青年是望、惟張學良失土之責、不可赦而姑赦之矣、今茲之變、破壞國家之統一、摧毀復土之基礎、則萬不可赦、吾東北將士乎、吾東北青年乎、所當挺身而出、肝膽塗地、以靖逆爲職志、此其時矣、國立東北中山中學全體師生同叩、（十八日）

北甯足球隊 定本年元旦徵滬
首戰東華再戰法商

（北平通訊）華北足球盟主北甯足球隊、於二十四年元旦徵滬、以二比一勇克黃金時代之東華隊、威名遠播、蜚聲全國、現該隊又增加實力、青年虎將譚福禎、担任中堅、華北李天生張學堯、李清玉任後衛、老將孫思敬、反串前鋒、以火車頭著稱之勇後衛孫桂林、反爲預備軍、其實力之强、可想而知矣、本屆參加津市西聯甲組、連戰八場、攻無不克、戰無不取、前滬上勁旅蘭開夏、與該隊三次交鋒、首以三比〇、再以二比一、三以四比二均遭敗績、卽擁有津市埠際大將六員之西商隊、（該隊曾勝東華）、亦爲北甯所挫、榮膺寶座、爲津市華人爭得無上光榮、茲利用新年假期、遠征上海、擬於元旦戰東華、三日戰滬上西聯賽首席法商會、聞該隊已向各關係方面接洽、或可成爲事實、球國迷民、拭目以待、茲錄該隊全班人馬如左、領隊馬一民、幹事鄭金波　隊長孫思敬、王實書、

陳而德　王實書
張學堯　孫桂林　李清玉
孫雅庭　譚福禎　梁銘宗　管學仲
姜耀璟　姜[illegible]鵬　黃中　[illegible]米　孫忠敬　孫永泉　毛富生

昨津浦戰和國體
九屆足球錦標賽 上半時各無所獲 下半時戰成和局

公共體育場主辦之九屆足球錦標賽、國體自出師參加以來、未敗北、津浦除一度失敗以外、分數則緊隨於國體之後、昨日秩序爲國體出戰津浦、雙方均鑒於實力不可侮、故上場後、小心應戰、上半時兩隊互有進攻、終因防守嚴密、未開紀錄、下半時國體全軍進攻、潘何錦云帶球前進、逼往津浦禁地而去、在罰球區域內、津浦隊員因救球心切、以致倒地者數人、由潘文炎攻入一球、津浦力圖反攻、曾正氣怒不可遏、單槍匹馬、奮勇拔回一城、遂以和局而散、

全國體協會 編算世運會決算
念三日在京開會

全國體育協進會、定本月二十三日在京陶谷新村開會、編造我國參加世界運動會經費決算、並協議發表國民體育具體方案、出席者上海沈嗣良、南京褚民誼、郝更生、吳蘊瑞、天津張伯苓、前董事長王正廷因履新在卽、已無暇出席、

市府發展 京市教育
息借鉅款作爲增建校舍之需

京市政當局、以本京人烟稠密、現市立中小學雖已有相當數量、然失學兒童、仍然在在皆是、不敷需要甚遠、當以厲行普及教育、實行義敎之際、亟應積極擴充建築校舍、添建學校、以收容失學兒童、但因限於經費、碍難着手、最近市府以普及教育爲不可或緩之事、爰與上海銀行京分行商洽、借款三十萬元、以二年爲期、作爲添建校舍之用、雙方合同業經簽定云、

普考給證禮
約在下週舉行

本年首都普通考試、自十七日發表第三試及格榜後、現考試院正積極準備及格證書、聞約在下週卽可舉行給證典禮、至各及格人員分發明、據銓敘部息、當在明年一月間云、

巴黎文化技術博覽會 我組織參加協會
推員五人代表前往

（上海十九日電）法國政府定明年五月一日、在巴黎舉行近代文化技術國際博覽會、邀請我國參加、蔡元培、李石曾、吳稚暉、褚民誼等、與滬各界數度集議、決定參加、並由世界文化合作中國協會、滬市商會、全國商聯會、會同各團體、銀行公會、合組中國參加巴黎近代文化技術國際博覽會協會、推褚民誼、趙志游、劉符誠、謝東發、劉錫昌五人爲代表、組代表團、屆時携帶出品赴法、與賽代表團辦事處、十二月十五日在滬成立、褚民誼十九日到滬、與王曉籟等商徵集物品辦法、定二十三日成立徵集物品委員會、徵品定明年三月一日截止、

所得稅籌備員 下週內出發

財部派定各省市之所得稅籌備員、現因手續尙未準備完竣、決延至本月廿五日以前一律出發、俾能於明年元旦前、趕到所派地點、辦理所得稅之稽徵事宜、又該部開辦直接稅人員第二期訓練班、除在專科以上學校畢業生就業訓導班中選用專門人才外、并通飭該部所屬各機關、將委任職人員中、年在卅三歲以下、在大學之財政經濟畢業者、査明具報、以憑選取送入訓練、

滬平車誤點
爲貨車掉道所阻

（北平十九日電）滬平三〇二次北上通車、應於十九日下午一時五十九分抵平、因在當州爲一貨車掉道所阻、至晚九時、方可抵平、誤點約達七小時、

多至送禮、贈高等名貴水菓
「南豐蜜橘」
最受親友歡迎、嶄嶄、
有中央政治學校合作社說明書之鮮菓鋪出售者方是道地眞貨放心採購

留香園 聖誕禮品 大減價
水菓部 廣東香蕉每斤六分 每天五百斤售完爲止
糖菓部 奶油花生糖每斤七角 買一送一
茶點部 賜顧二元以上者贈聖誕糖菓一袋
中正路大華戲院隔壁

昇平大藥房 贈送精美日曆
本藥房爲酬答一年顧客之雅意起見特印製精美日曆門市購貨滿洋二元以上者一律奉贈一個所印無多贈完截止各貨價目一律從廉實計各界惠顧幸勿失之交臂也
開設建康路西段黑廊大街　電話五一四三六

實業部公報第三〇九期業已出版
本公報登載關於農林鑛工商漁牧及勞工調令法規公牘查布統計任冊廣告等項每週出版一次訂價全年大洋五元郵費在內零售大洋一角凡關心實業法令及建設事業者以應購置一份命均參考如訂購者請逕向實業部總務司第四科接洽可也

紫虛上人 推步命相之臆說

推步命相、本於五行家言、五行之說尙矣、原夫太極、系乎萬端、極其精微、不離造次、蓋至玄理趣、非形物所可概括者也、如察其形骸、皎然可覩、舉其陳跡、以驗理說、方無支離迸遁者矣、由是人本庶類混成、相者性命之著、形骨吉凶之表、幽贊於神明而生蓍、參天兩地而生數、不才爰設肆於上海大學商場、用五行生勝推求辰命之學、昭黃帝四千年之正統、溯思至孟虞秦王七十子之眞傳、辨是辨非、振襮希古、知興知衰、奮袂論今、猥承士林延譽、蜚聲海內、茲因來京觀光、循各友好挽留、自當本一己之技能、而爲各界推評、俾禍能預防、福能先知、凶則轉吉、吉則持恆、敢爲知命與信命告、
剪此朝報上午談相、半潤一元、
寓中央飯店二樓二一六四號

上海 冠龍照相材料行南京分行
要買名貴的攝影機
要買最新鮮的軟片
要得到極精美的沖洗放大
要修理攝影機或配置零件
要購置電影機或電影軟片
請到中山東路七十六號（新街口）
愛克司光軟片 天然顏色軟片 均有出售 取價公道 服務週密
電話二二一六一二

截至昨晚爲止

蔣公仍無脫險訊

討逆總部令前方照常進行

陝北高雙成師長聽命中央

各方紛訪蔣鼎文探詢

討逆總司令部息、截至星期六晚、委座仍無脫險南旋消息、顯係張學良欲圖緩兵之計、故討逆總司令部、業已急電前方、今日照常進行、並令飛機繼續轟炸云、

（洛陽十九日電）自張部向華縣附近中央軍進攻、轉啓釁端、陣空將士、憤激異常、當局曾限張學良、截至十九日止、將委員長安全護送回京、冀其最後覺悟、倘仍執迷、聞二十日仍將進攻、并同時派遣飛機施行轟炸、

（潼關十九日電）軍息、（一）華縣附近、雙方皆固守原陣地未動、頗爲沉寂、（二）張學良部第一百十二師、傳已到達西安臨潼一帶、（三）楊虎城部孫蔚如之第十七師、兵力四團、十七日經三原向西安南進、

（本報十九日天津專電）路息、華縣張逆部已無戰鬥力、露棄城竄去模樣、

（鄭州十九日電）陝北駐軍師長高雙成、十九日電隴海黨部宋特派員志先稱、元（十三日）電敬悉、變起非常、曷勝憤慨、弟決本擁護中央素志、同埒五（口口師長）兒電何部長、聽命驅策、知注敬復、弟高雙成叩、刪、

（京息）蔣主任鼎文抵京後、各方爲明瞭西安事變經過、前往黨公莾蔣之駐京辦事處探詢者甚衆、如孫科、王寵惠、張發奎、覃振、劉振寰、及陸大學員代表等、均於昨訪蔣慰問、全國經委會常委宋子文、亦於離京前、訪蔣詳談、聞蔣氏被留西安時、係與衞立煌同居一處、房屋黑暗、行李亦被叛兵劫奪盡淨、

各方電何總司令

擁護討伐叛逆

望迅奮軍威殲滅元兇

自國府特派何應欽爲討逆總司令、討伐叛逆、何總司令通電就職後、黨國要人、民衆團體、及各地將領、電何擁護、請迅奮軍威、殲滅元兇者、紛至沓來、茲擇要彙誌如次、

居電 篠電誦悉、張學良倡亂西安、劫持統帥、戕殺同志、逆跡昭彰、執事等受命討逆、伸正義、肅紀綱、凡屬國人、靡不擁護、所望本革命精神、迅奮軍威、殲此兇頑、出介公於圍城、登泰民於衽席、不勝大願、特復、居正皓印、

蕭電 蕭之楚十九日電何應欽、劉峙、顧祝同文云、皓電誦悉、鈞座奉命討逆、無任振奮、謹率全部將士、勉效驅馳、竭誠擁護、擐甲荷戈、靜候驅策、誓死殺賊、萬無反顧、

熊電 熊式輝十九日電何總司令並轉劉顧兩總司令云、奉篠電祗悉、諏吉誓師、大張撻伐、天威所播、舉國奮興、式輝志切同仇、謹率同全贛人民、爲公後盾、委座出險、亘憝就殲、以振紀綱、以奠邦家、至所頌禱、

丁電 張逆禍國、天人共憤、鈞座統領師干、伐罪弔討、軍威所播、賊胆已寒、職待命鄂東、擐甲請命、倘有驅策、萬死不辭、謹電奉陳、諸維鑒察、職丁炳權印、

羅電 張逆學良、叛國犯上、中央明令討伐、痛憤、鈞座持膺重命、總領師干、聲威所播、逆胆先寒、振臂一呼、萬衆用命、職等待命南疆、同仇敵愾、擁護鈞座、救護領袖、赴湯蹈火、萬死不辭、擐甲枕戈、靜候明訓、羅卓英、劉紹先、鄒洪、霍揆彰、李樹森、黃維、彭善、甘麗初同叩、又四川綿陽十三區保安政訓室、中央各軍官學校、四川綿陽區同學通訊處、四十一軍政訓處、青島海軍學校校長劉襄暨全體員生、漢市黨部、南昌市商會均通電擁護何總司令、

砲兵第八旅長

黃永安不附逆

通電報告眞相

砲兵第八旅旅長黃永安、頃發表通電、報告未受張逆亂命經過、原電云、「中央社並轉各報館均鑒、本部奉命駐洛、秉承豫洛警備司令祝公紹周、担任地方防務、一載以來、軍民融洽、地方以安、本月十二日西安發生事變、張學良密電永安、在洛舉動、永安從戎有年、粗知大義、對於亂命、未敢盲從、當即特電密謁祝司令、竭誠表示擁護中央、擁護最高領袖、並經請示辦法、蒙加慰勉、當即由祝司令電呈中央報告經過、一面督同所屬、維持治安、洛陽安謐如恆、地方甯靜、深恐遠道傳聞不明眞相、謹電奉聞、惟希鑒察、駐洛陽砲兵第八旅旅長黃永安、砲兵第一七團團長葉筱泉皓、

（洛陽十九日電）駐防洛陽之砲兵第八旅黃永安部、原隸屬張學良部東北軍有年、此次陝西事變、該旅官兵、各深明大義、憤激異常、一再請命、前驅聲討、且其平日紀律甚佳、訓練認眞、何總司令、業予傳令嘉獎、

許世英昨告日外相有田

政府不與叛逆妥洽

有田對我處置叛逆表示同情

（東京十九日電）自蔣委員長安全之消息證實後、此間人士、對所傳蔣鼎文攜回辦法之內容、非常注意、國民政府將究實行討伐、或在相當範圍內求政治解決、似爲日本決定對華態度重要因素之一、日外相有田、十八日上午十一時、邀我駐日大使許世英談話、達五十分鐘、對我政府處置西安事變之方策、表示最深切之關懷、並希望以及友誼資格、[illegible]干消息云、許大答稱、「中央政府無與叛逆妥協之理、並謂渠尙未接獲關於張學良提出辦法之消息云」、最後有田對我政府處置事變之奮勇努力、表示深切同情、

各方對張逆痛絕

將士痛哭民衆悲憤

精誠團結擁護領袖

（甯夏十八日電）甯夏省主席第十五路總指揮馬鴻逵、十七日晨集合各部隊訓話、報告此次西安張逆叛變、委座蒙難、國人悲憤、軍人恥辱、末勗勉部屬、淬勵奮發、精誠團結、擁護領袖、并積極準備、共挽危難、馬氏述及委座蒙難時、痛哭失聲、聽者莫不悲憤、

（開封十八日電）四十六軍軍長樊崧甫、印發告張逆學良書、詞重意至、冀其幡然憬悔、

班禪誦經

綏蒙政會電孔

西陲宣化使班禪、自得蔣委員長被困消息後、震駭異常、除在旅次設壇誦經、祈禱蔣公安全返京外、十八日特電張學良箴告、並電孔副院長、馮副委員長、請善爲主持、化險爲夷、

（歸綏十八日電）綏境蒙政會委員長克都爾扎布、副委員長阿勒坦鄂齊爾、巴寶多爾濟潘德恭察布、暨全體委員等、電中央行政院孔代院長表示除已逕電張逆學良、促其早日覺悟護駕回京、并代表所屬各盟旗全體官民、誓以血誠、擁護中央、

東北同鄉

絕不容有敗類

（南昌十九日電）旅贛東北同鄉劉東等四五三人、十九日電促張學良悔悟、護送委座返京、否則東北三千萬同胞、絕不容有此敗類、

金典戎率同旅淮留京東北講武堂同學、電何柱國、王鼎方、董憲章、于孝侯、繆開源、劉芳波各軍師長及東北講武堂同學、略謂、東北故土、尙在強敵蹂躪之下、數百萬同鄉、現仍流離失所於關內、公等不爲個人計、亦應爲東北流亡、留一線生存餘地、多年袍澤、深知諸公被迫而出此、深望幡然覺悟、並規漢公以正義、懸崖勒馬、陸軍第三十軍參謀長金典戎、率旅淮留京東北講武堂同學共二百廿五人同叩、巧、

汪精衛日內即啓程

或於星期二乘法郵首途

（日內瓦十八日路透電）汪精衛擬於數日內、由馬賽或義國之熱那亞起程返國、汪氏今日曾一度接見郭泰祺、互談甚久、中國政府鑒於國內情形之緊急、曾懇切電邀汪氏返國、聞汪氏或將於星期二日、在馬賽乘法國公司郵船阿拉米利號首途、

（柏林十九日哈瓦斯電）中國前行政院長汪精衛、定本日在弗朗克孚城、與該國駐德大使程天放相會晤、程大使業於今晨自此間前往該城、二氏覿面之後、即當自行轉赴巴黎、而與該國駐歐洲其他各國使節舉行會議、

湖北中等以上學校全體學生一萬餘、電張逆致最後箴言、武漢大學、中華大學、華中大學三校教職員通電討張、旅京甘甯青學生李德楷關德駿等、對張逆叛變、頃發表「告西北同胞書」、

各方電閣

力謀營救領袖

（北平十九日電）北平清華大學、燕京大學、北京大學、師範大學、平大五院、朝陽學院、中國學院、民國學院、華北學院、藝專等十五校八千四百同學、十九日聯名分電、（一）閻錫山速採取有效辦法、營救領袖、（二）對京滬各校十五日通電、表示擁護、營救領袖、討伐張逆、並分發宣言及通電、漢市黨部十九日電閻錫山、請其本擁護領袖精神、下最大努力、早援出險、

祝蔣公安全

京回教團體

昨舉行祈禱

中華回教公會、暨南京市分會、新疆旅京同鄉會、中華回教師協會、南京回教青年會、突崛社、晨熹社、南京清眞董事會、回教青年月報社、邊疆半月刊社等回教十團體、昨下午一時、假平倉巷十四號新疆旅京同鄉會、舉行祈禱、祝蔣公安全及討逆勝利、新疆旅京同鄉會、昨電請新省盛督辦世才、轉知新疆回長、一律舉行祈禱、並電請旅蘇聯土耳其印度等國新疆同胞、一體爲蔣公祈禱安全、

孫科赴滬

王寵惠同行

孫科王寵惠、十九日晚車赴滬、

史良未投案

（上海十九日電）特二法院、十九日晨續傳史良、仍未投案、改期二十五日再訊、

小評

遭遇劇變時之定力

沙

西安事變發生後，日本朝野甚表注意。文化界人士紛紛舉行座談會討論此事，一部份人認爲「中國政治機構之組織，已奠定國家之穩固基礎，而民衆對於建設現代國家之意識又極深刻，非偶發事變所能動搖」。

我們以爲日本文化界人士的這種認識，是比較正確的。張學良叛變於此時，是中國的大不幸事，也可以說是中國政治現代化的一次重大試驗。這次事變之試驗，已證明出中國的進步，證明出政府地位之堅固，證明今日的中國的各方面都已非昔比。中國政府現在已經有力量克服一切困難，不論這種困難是由於內部的亂臣賊子所主持，或由外部力量所造成，中國政府與國民，都能夠予以迎頭痛擊，使之消滅。我們所以敢於斷定這次張學良陰謀之必歸失敗，就是因爲他根本不認識國家的進步。他以爲國家還像過去一樣，可以隨便作亂，隨便分裂，那知事實上全與他的預想相反。同樣，外國人士如果不認識中國政治組織的進步，而仍以一二十年前的眼光看中國，仍以一二十年前對付中國的政策對付現在的中國，那當然也是要失敗的。日本文化界一部份人士現在能夠從西安事變認識了中國的進步，這是很難得的。我們希望他們根據這一點認識，糾正那些自命爲「支那通」者的錯誤宣傳。我們以爲必須日本朝野能澈底認識新中國的進步，澈底改變其「死硬派」的侮華觀念，然後能互尊互敬，中日關係始有好轉的可能。

中孚銀行

儲蓄部廣告

活期儲蓄 一元即可開戶 隨時存取 不拘多少 利息最少五厘最高八厘

備有詳章 承索即奉

地址：中山東路體政牌樓 電話：經理室二一七五二 營業室二二〇五七

中南銀行

經營商業銀行各種業務

另設經租處代客經租房地產

業設蛇銅保管箱大小多種保管穩妥取費低廉

儲蓄部 基金穩固 種類繁多 利息優厚 詳章索奉

行址 白下路太平路南口

電話 二二三二一 二一六四三 二三九七七 二三六〇四 二一三四五 二一三八三

邵元冲傳學文蔣孝先蕭乃華等

西安張叛時殉難

邵當時受傷十三晚逝世

中央昨推員慰問並弔唁

殉難之邵元冲先生

張逆學良於十二日西安叛變時、中委邵元冲、及侍衛長蔣孝先侍從秘書蕭乃華、陝西省府主席邵力子夫人傅學文女士、均受傷、蔣孝先因傷重、於十三日逝世、邵元冲、傅學文、亦以傷重去世、聞逆軍叛變時、委員長侍從士兵、以張逆犯上作亂、多激於忠敬領袖之赤忱、對逆部攻擊、以致傷重逝世者、亦有多人、忠義奮發、誠可風矣、（又息）隨于院長赴西北之監院秘書長王陸一、昨十九電京、據報陝主席邵力子夫人傅學文女士、於張叛變時、被亂兵刀傷殉難、

殉難情形

（另息）中委兼中央黨史會主任委員邵元冲氏、在張學良叛變時、同被扣留、於十三日竟殉於難、茲將各情誌後、

邵氏於本月四日離京赴洛、轉道入陝、與蔣委員長會面數次、自西安事變發生後、各方同志、對邵氏皆頗繫念、十五日自西安傳來邵氏受傷消息後、尤爲惶恐、旋經邵夫人張默君電詢張學良、據答、僅受微傷、在省立醫院醫治、邵宅方面、正擬設法延醫赴陝、乃今晨突得續訊、邵氏確於十三日晚在陝逝世、據傳邵氏當陝變發生後、甚憤異常、旋與在陝各中央將領及各要人、同被扣留、邵氏生平耿介剛直、對張楊所爲、當即痛加訶斥、遂遭叛徒羞怒、加以殺害、一代哲人、爲國殉難、殊深愴悼、

中央弔唁

中央據報至爲驚悼、當即一面推常委陳立夫及羅家倫、於昨晚前往邵宅代表中執會、向邵夫人張默君唁慰、葉楚傖亦親往弔、並由中執會正式具函邵氏家屬、表示中央哀弔之意、另送花圈輓聯、派員送往邵宅靈前致奠、一面並電陝西省府及留住西安之蔣委員作賓、探詢邵氏殉難究竟、

邵宅治喪

昨晨邵氏凶耗傳出後、除中央黨史委員會、迅即呈報中央請示治喪事宜外、該會全體職員、均往邵宅唁慰、張溥泉、李烈鈞、馬超俊、方治、吳忠信、蕭錚、王漱芳、程滄波、蕭同茲、何遂、陳大齊、羅家倫、亦前往面慰邵夫人、現並已推定人員、辦理治喪事務、並於昨晚七時舉行家奠、邵夫人默君、哀痛欲絕、昏厥數次、經親友急救、未發他故、

蔣蕭略歷

蔣孝先蕭乃華兩忠烈之略歷如次、蔣孝先浙江奉化溪口鎭人、現年三十六歲、係委員長近族、黃埔第一期畢業、曾任營團長、參加東征北伐剿匪諸戰役、去年任憲兵第三團長、離職後、任蔣委員長侍從室第三組長、秉性剛直、勇敢善戰、蕭乃華、字紀南、湖南長沙人、現年二十七歲、民國二十一年畢業中央政治學校大學部、二十三年十二月、任南昌委員長行營侍衛班書記、現任軍事委員會委員長侍從室秘書、

于院長昨抵潼關

監察院昨接該院秘書長王陸一電稱、于院長已於昨晨抵潼關、（鄭州十九日電）于院長十九日上午抵潼、現正準備赴陝、惟聞一二日內尙難成行、

宋子文由京飛陝

洛陽大雪暫行降落

天氣許可今日西飛

宋子文昨下午一時五十分、偕隨員陳康齊、陳鳳展、自京乘機赴西安、探視蔣委員長、行前宋氏各友好、以張學良迄無悔悟表示、均力加勸阻、宋氏因與蔣委員長誼屬至戚、以私人關係、當前往探視、故不顧一切、卒於今午毅然起程、惟因過洛陽遇大雪、聞已在該地降落、如天氣許可、今日當由洛繼續西飛、

堀內若杉須磨

均將調任日外省

堀內將任東亞局長

據日人方面消息、赴津日總領堀內干城、將調任外務省東亞局長、駐滬總領若杉、將調回外務省任職、若杉且有任外務省情報部長之說、記者走訪駐京日大使館、據談、尙未正式確定、將來若果有其事、則須磨氏或將任情報部長、

蘇聯代辦謁外張

聲明與張逆無關

自九一八以來始終無聯絡

認爲此舉徒破壞中國統一

昨上午十一時、蘇聯大使館代辦司皮禮瓦尼克至外部謁見張部長、對西安事變、有所說明、司代辦稱、「蘇聯政府、接到西安事變消息後、立即有極明確之態度、判定張學良之行動、徒足以破壞中國統一、減少中國力量、蘇聯政府茲派本代辦向中國政府鄭重說明、蘇聯政府、不但與西安事變始終無任何聯絡、且自滿洲事變以來、蘇聯政府、無論直接或間接、皆未與張學良發生任何關係、蘇聯政府與中國共匪、亦無任何聯絡、因此對於中國共匪之行動、不負任何責任」、司代辦末稱、『蘇聯政府對於現在中國國內一部份人及新聞紙所散佈之流言、似認蘇聯政府與西安事變有任何聯絡者、非常驚異憤慨、希望中國政府設法制止』云、

察北匪僞紛紛反正

內部又自相衝突

王匪擬入商都被尹匪拒絕

張匪部下投誠南壕塹無匪

（本報十九日張家口專電）察北匪僞軍、多隨金石反正、益無鬥志、某方防範綦嚴、並促速戰、十九日王英率殘匪三百餘、由綏北回竄、擬入商都、當被尹寶善部拒絕、發生衝突、王不支、竄商西八台地方、

（本報十九日天津專電）某方調僞軍由熱抵察北、匪機四架、今晨飛紅鎭投炸、綏東日內將有劇戰、

（集甯十九日電）僞匪張萬慶、綽號張砲彈、所部共四團、駐紮南壕塹、十八日拂曉、該部旅長安華廷、率兩團、又團長王子修率一團、向我綏東興和縣境開拔投誠、匪方聞悉後、即派機兩架、至興和北廿餘里處土城子、及大小哈拉溝一帶偵察安王兩部行蹤、下午四時、又派機八架、擲彈三枚、死傷人民十餘名、兵士未受傷害、十九日晨、南壕塹張匪之另一團、亦相繼自動向興和境移動、尾隨安王兩部、共同投誠、張匪聞悉後、恐慌甚急、將南壕塹殘餘什物席捲向張北逃去、刻南壕塹已空無匪蹤、張匪部隊、至此已完全反正、十七日傳匪定十八日向綏東總攻者、係安王兩部爲圖反正、故向匪部所定之計也、

（集甯十九日電）匪部第廿師長尹寶善、因王英匪部欲佔據商都縣城、十七日發生火拚、戰至十八日午始息、王匪部隊、仍盤踞商都北廿里處、勢必再起衝突、甚感焦苦、又匪部向國軍投誠者、無日間斷、李守信部千餘人、十八日亦開至興和投誠受編、

（北平十九日電）關係方面息、綏東前線、近日頗爲平靖、並無任何劇戰發生、德王前由嘉卜寺飛商都督戰、刻商都一帶、匪僞內部、變化極烈、連日均有戰事發生、刻因匪部內鬨、調解無效、故於十八日飛離商都、一說赴嘉卜寺、一說還回滂江、共態度則甚消極、

（歸綏十九日電）四子王旂潘王、十八日晚由旗來綏、十九日謁傅作義、報告該旂被匪擾害經過、并對國軍迅速剿除匪僞、收復大廟、向傅致謝、據潘王談、此後本旗無論處何艱難境地、決擁護中央到底、僞軍如來再犯、本人決率全體軍民誓死抗戰不屈云、

中央宣傳部發表

告綏剿匪將士書

希望秉承蔣公方略

繼續積極抗敵救國

中宣部爲張逆叛變發表敬告綏遠剿匪將士書原詞、對最近綏遠剿匪禦侮將士英勇戰爭、表示感慰、繼則闡述張逆叛變、及中央維護統一下令討伐的經過、末謂現在蔣委員長雖暫時被留西安、但一切政務軍事的推進、都本着原來的指示努力、斷不因此而受絲毫的影響、本黨政府的組織、自始即爲一種健全的機構、絕不因叛逆的擾亂而稍有動搖、尤其是對於前線剿匪禦侮軍事的策劃、以及作戰上的指揮和接濟、仍本已往的方針、負責領導、希望諸位武裝同志、秉承蔣委員長所授的方略、繼續積極抗敵、抗敵就是擁護蔣委員長、奉行蔣委員長的方略、就是救國、

全國敵愾同仇

擁護中央討逆

中央下令討伐張逆以來、全國民衆、無不敵愾同仇、血誠擁護、而聲討張逆罪狀之文電、仍如雪片飛來、書不勝書、茲擇要彙誌如次、（一）中華海員工會、京滬滬杭甬鐵路工會、津浦鐵路工會、平漢鐵路工會、隴海鐵路工會、正太鐵路工會、粵漢鐵路工會、率全國三十萬海員暨鐵路工人、（二）中國國民黨東北黨務辦事處、（三）維多利亞中華商會、（四）皖省黨部、（五）陝北各縣黨部率全體黨員、（六）蘇州美術專科學校全體師生、（七）四川八縣學生救國聯合會、（八）江蘇丹陽縣縣黨部各人民團體、各學校、各報社、（九）中國文藝社、國立戲劇學校代表人余上沅、文化建設協會南京分會、柴金藝社、朝霞社代表人唐紹華、（十）武漢律師公會、仙居旅京同鄉會、渝市教育界、蘇新聞學社、（十一）中央地方自治計劃會李宗黃、樂景濤、邵華、趙允義、周伯敏、李嗣璁、姚大海、時子周、陸幼剛等、均分電中央、對張逆叛國表示痛憤、並有誓竭血誠、營救委座、秉旣定之國策、增植邦本、作有力之後盾、擁護中樞等語、

西政府接受

監察各港口計劃

馬德里因霧濃停戰

（西班牙瓦倫西亞十八日哈瓦斯電）關於監察西班牙內戰雙方港口及邊境之計劃、西班牙共和政府、頃向英法兩國政府、提出復文、略稱西班牙境內、並無所謂交戰團體之存在、僅有合法政府與叛國之徒而已、因此所謂蒙爾吾斯城當局、不應認爲國際之一團體云、

（馬德里十八日哈瓦斯電）國防委員會、頃發出廣播新聞、略謂京城北面瓜達瑪瑪山地一帶、叛軍一隊已被政府軍包圍、馬德里附郭一帶、則因濃霧四塞、軍事行動爲之停頓、此外據北路比爾波港消息、蒙特拉頁城附近叛軍要塞一處、已被政府軍飛機所炸燬、

英義地中海公約

會商就緒將發宣言

（倫敦十九日海通電）據每日郵報載稱、英義兩國用聯合宣言形式、發表地中海公約、將於最短期內成爲事實、據稱該協定經英國艾登外相、與義大使格蘭第迭次會商結果、業已成立、該報稱該宣言將於明年正月初發表、且有鄭重表示、英義兩國在地中海決無任何衝突之原因、且將在彼處維持現狀云、

英皇担任

艦隊總司令

（倫敦十八日路透電）今晚據公報發表、新皇已允海軍部高級人員之奏請、担任艦隊總司令、並自十二月十一日即位之日起、發生效力、新皇除上述榮銜外、更任皇家陸戰隊總司令、皇家近衛軍上將、皇家空軍上將、亦均自[illegible]效云、

婦女與兒童

清潔廚房 可免許多疾病

烹飪之關於人生，是多變的重要。故其佐理的器具，其要預備妥善。如刀之宜快。砧板之宜厚而堅，以及勺漏，鏟，……之宜輕妙靈敏而牢固；而最重的，爲鍋與爐灶之好壞，故鍋之厚薄大小，爐灶之高低深淺，均須講求而多購備。

至於盛食的碗碟等器，不論爲金屬，爲磁，爲竹木，均以整齊清潔爲要；有缺裂的不能用，而大小之度，宜視所盛食物爲比例，不可食物多而碗碟小，甯可碗碟大而食物少。

衛生方法，是烹飪中最重要的問題，首應清潔食物。如所飲的水，要燒沸，各種食物都須費熱，因沸點的熱度，能使微生菌減去也，主廚事者每日須留意多用肥皂沸水洗刷用物。并要留意下列七項。

一、凡廚房，貯物所，貯物櫥，當保護極其清潔，不獨每星期洗滌，且須每日洗之；牢記沙塵，是傳染百病的根源。

二、廚房器具，宜洗刷清潔，庶無污垢油膩留於上面。烹調食品，不可用不潔器皿盛之

三、碟布每次用後，宜洗滌潔白。

四、從菜市或園圃購回來的菜蔬生果等等，要滌淨後，再移入廚房，或貯物所。因爲將污垢的菜蔬與清潔的食品，放置一處，還是免除不了黴菌的危險。

五、蒼蠅不可任之飛入廚房，倘之飛入，急宜除之。

六、別種惡蟲，專到食品處及垢污處，倘廚房能潔淨，此項虫旣得着食，就自然不至了

七、溝渠在地內及廚房四周的，常宜用沸過的肥皂水與蘇打洗除清潔；避疫藥水品宜常用。碎屑食物，從烹調器或碗碟中洗下的，宜移棄別處，不可隨便傾倒溝渠內，因碎屑食物，淤在溝渠，就易發生黴菌，發生穢氣，令人呼吸之，就能致病；油膩的水，亦宜倒於別處，不要倒入溝渠。

我們於食物衛生，最要牢記的，「污垢及穢虫，能傳染病症，」清潔「廚房與食品」「就是健康」從事烹飪的主婦，能夠這樣，則你們的家庭裏，就可以沒有傳染病的危險了。．靜芳．

兒童動物園（一七〇）

這是袋狼，產於搭斯馬尼島，腹部有袋，尾長少毛，性極兇惡，常潛匿深谷巖間的洞穴內，夜間出來，掠食綿羊和家禽等

各地民謠畫（八十一）

江蘇　寶山　乃大作

鴉鵲鵲，白肚皮，黑烏屎，瀉我衣，我家沒有妻，啥人替我洗屎衣。

養花小常識

主婦們！當你化了相當的代價，買幾甁珍貴的花來，在你的心目中，自然是希望開花期長，能夠多欣賞若干時日，但是你在不知不覺中，卻把它們糟塌了，這不是很可惜嗎？所以我現在把灌溉花卉應注意之點來談談：（不論它是任何一種花卉正在開花之時一切不可澆水，否則開花期縮短。灌水對於季節，亦甚有關係：春季正一發育需水頗多；夏季因爲天氣熱，太陽大，水之蒸發快，所以應當更多，且宜分朝夕兩次行之。反過來說：秋冬兩季花木，因生育甚慢，吸水不多，則灌量自宜減小，尤其當冬天的時候，因爲天氣冷，水容易結冰，更應當注意。如果是用井水灌溉的，必定要在先一日，用桶盛好，曝晒日光中，然後取用。因爲不論那種水，皆含有石灰質，假使馬上灌溉，對於花卉之葉，是很有害的。

最後，我介紹你，雨水灌溉花卉，是最好不的過。．暢榮．

幼時的墨索里尼 是最淘氣的孩子

提到墨索里尼，小朋友們大半知道他是意大利的獨裁者吧。但是他在兒童時代，卻是村中頂出名的頑皮孩子。把學校中的教課全不放在心上，視教室如同牢獄，他的日常功課，便是欺侮同學。他的同學和同伴，往往被他侵害，而身上留有傷痕的很多很多，無論什麼壞事，他都能做到，有一次，甚而至於做偷雞賊，人家把他告到學校中，校中教員，恨他淘氣，因此被斥退學，還是他母親出來懇情，始准繼續入學。

墨索里尼非常怕他的父親，當他淘氣被人告到家中時，他父親就罰他拉風箱，如打熟鐵時火花四散，濺到他的臉上，他略一迴避，那父親的鐵拳，便不容情的打下來。誰知這個頑皮的孩子，卻是現時代的一個怪傑。

我不是勸小朋友們都學他那樣的頑皮，不過告訴你，「偉大的人物」只是在自己慢慢的磨練，刻苦，用功，修養而成的，縱然已往做過壞事，只要能立志改過就是了。．何爲．

新都大戲院

今天全國先映　優獻　煊赫一時歷史偉構

移民西進建大國於荒原　悍匪南侵立奇功於新域

One of history's biggest thrills!

Heather Angel John Carradine Ralph Forbes Clarence Muse

A GEORGE A. HIRLIMAN Production. Directed by David Howard. Asso. producer, Leonard Goldstein. Screen play by Daniel Jarrett. Story by Edgecumb Pinchon.

RKO RADIO PICTURE

殖邊風雲

銀幕英雄：喬治奧別林領銜傑作　海珊安琪兒等千餘人合演

振今爍古彪炳史乘

忘一己之危險◆求大衆的犧牲◆謀團結於精誠◆打民族的出路

突重圍，殺渠魁，滅仇讎，誅奸究，祗憑着忠肝赤胆，俠骨豪情！

影業新權威雷電華公司最新榮譽鉅製

今日上午十時開映　座價　樓下二角　樓上四角　美女競賽

冠生園　南京支店

一年一度大減價　酬答顧客

聖誕糖果—白帽蛋糕—大幫準備—任客選購—

「特價貨品」

奶油太妃糖　每斤八角半
杏花軟糖　每斤五角
合桃羔糖　每斤八角半
本京臘鴨肫　每元十五只
「買一送一」
椰子汁糖　每斤七角
奶油花生糖　每斤七角
合桃巧格力　每斤一元六角
袋裝什巾餅干　每斤五角半

今日特廉品　菩奶　沙油　麵仁　飽酥　每只五分五六分　買一送一　賣完爲止

地址楊公井國民戲院隔壁　電話二三一五五五

妙機公司

趨時皮鞋　美觀價廉　倘蒙定做　交貨迅速

冬節禮品　歡迎選購

地址新街口　電話二一〇八五

上海銀行附設之倉庫部啓事

敝行爲便利客商起見分在本市水陸交通便利地點設立倉庫四處手續簡便取費低廉如蒙惠顧毋任歡迎

第一倉庫　本市三汊河
第二倉庫　本市漢西門外鳳凰街
第三倉庫　本市中華門外上碼頭
第四倉庫　本市下關鮮魚巷

中國通商銀行儲蓄部

失業恐慌　比比皆是　平時儲蓄　有備無患

行址新街口

電話　經理室二二二四二　營業室二二二四三

美國的黃金庫 防盜用科學設備

門厚四十八吋淨重廿萬磅　機關密佈一觸立刻會悶斃

不久以前各報曾登載一段關於美國國有的金集中於克立弗蘭聯邦準備銀行準備庫的新聞，並謂「該庫建造得非常堅固，水災火災天災（地震）兵災以及盜災都不能加害」云云。但語焉不詳，自屬遺憾；茲特詳述於後，以饗讀者。

我們先得知道，美國竊賊的伎倆實在高明得很，往往堅固非凡的銀行庫房會給他們用炸藥炸開庫門走入內，或用養氣火炬鑽洞而入，而把巨欵竊了走的，所以美國政府造這庫的時候除了注意防禦水災火災天災兵災種種工程外，特別注意是防盜的裝置。

庫房的外面是五十四吋厚的鋼骨水泥牆，這裏所用的鋼骨並不像普通房子所用的，乃是極粗的鋼條，而以堅固的鋼圈運環似的把牠們攀住的，所以堅固萬分，即使地震亦不致輕易倒塌。牆內是鋼壁，這種鋼乃是久經火煉的純鋼，養氣火炬及炸藥一時都難以奏效，加以鋼上塗有化學物，一遇熱氣，便會發出一種流淚毒氣，所以無論什麼老奸巨猾的竊賊也只有望之興嘆了。

門是圓形的，也用純鋼製成，上面也塗有流淚氣體的化學物。門關着的時候，能滲入，所以竊賊也難施炸門的慣技。門厚四十八吋，淨重廿萬磅，鉸鏈及其牠裝置重約七萬磅，牠的堅厚偉大於此便可想而知，但是，牠雖然很重，要牠關起來卻很容易，只要輕輕把機關一碰，這扇巨大的鋼門就自動關上了，不過把牠開起來卻是一件難事，除非你縫鋪得很緊，滴水不有鑰匙，萬一職員進內因爲不當心的緣故，自觸機關而把自己關閉在內的話，那末他在內，也決不會悶死的，因爲牆上有一機關，若把機關開動，就有空氣由通風器中傳進來，不過他祗得暫時囚在其內，直到次日早晨那具有時計裝置的鎖，過了一定的時間後，才能由他人執着另外的鑰匙來給他開門。

這庫房還有二種最新式的防盜的設備：一是一牆內密佈警鈴的電線，竊賊在掘壁時把內中蛛網似的電線一碰斷，外面的警鈴就大鳴而特鳴，二是內中暗設有感覺靈敏的話筒，凡竊賊在內行路聲，掘牆聲，鑽洞聲，以及爆炸聲都能傳播到警察所中。這樣，竊賊光顧，便難漏網。

這樣堅固可靠的黃金庫房，眞是科學防盜設備之結晶。

◇　◇

南洋照相　五週紀念

地址中央飯店東首國府東街

二寸美術一打　十四寸放大一張　兩種一元
四寸美術六張　十四寸放大一張　兩種一元
六寸美術四張　二元
八寸美術三張　三元
十四寸出門團體照相三張　四元
冲晒陸續滿洋一元　外贈十四寸放大一張
出門照相　預先定期

大號超短波透熱電療機　電割包皮過長　人民診療所

超短波電療白濁較中小號機熱力強大五倍熱透粘膜殺滅淋菌針藥並施無一點痛苦短期斷根永不復發　短波電療一肺病胃病疔癧癬瘡婦女白帶月經腹痛橫痃睪丸炎關節炎痔疾等經電療均有特效

男子生殖器之包皮過長乃生理上發育之畸形藏垢納污發生臭動易引起手淫致患神經衰弱遺精早洩之症爲害之烈非片言可盡本所專門研究割治手術精敏長短適宜割時絕無痛苦血液不流用具消毒完善無化膿之虞割後即可行動工作無需住院手術各費在內只收六元時間上午八時至下午七時止星期日照常應診地址鼓樓黃泥崗

遊鎭必攜　江蘇省會輯要　現已出版本館經售每冊實價八角

浙江山陰賈子彝編著「江蘇省會輯要」現已出版，內容豐富，紀載翔實，欲明江蘇省會狀況者，不可不人手一編，南京方面，總經售由本館臨時辦事處

江蘇農場

發行所　第一支店　新街口東　電話二一七二四　第二支店　保泰街口　電話三二四五六

鮮花部　四時名花　承辦　花籃　花圈　花球

園藝部　庭園設計　栽花　植樹　種草　堆山

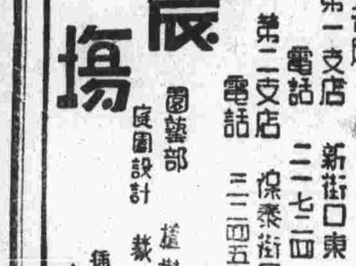

大華書店　圖書文具

新到　中外名廠眞空管自來水筆各種日記賀年卡片　凡在本店購貨滿一元以上者　贈送精美日曆一個

中央商場第一家

製造：修理：海陸空軍用長短波收發報機

經售：歐美名廠電機儀器零件

本廠特設無線電修理部　專聘上海經驗豐富技師　修理歐美各廠各種無線電收音機

歡迎惠顧　交貨迅速取價低廉　修配另件包用六月

南洋電機儀器公司　地址本京延齡巷六十號　電話二二六四一轉

一九三七式　太極牌廉潔火爐出世　太極牌煤晶

潔—無煙灰　爐—式精美　廉—省煤費　火—力平均

一天生火一次　祗用一個煤晶　燒足廿四小時　毋勞主僕費心　一室暖和如春

歡迎參觀試用　地址中華門　地址四象橋　地址四條巷　欲看樣子請就近駕臨或函詢下列各處

南京分銷處　大大有煤鐵號　大昌煤炭號　慶泰煤炭號　電話二一九五六　電話二三一五四　電話二一三三七　電話二一三五二

廣東醫院　專門戒烟

新法戒除全無痛苦斷根妥速取費低廉　統治戒烟章程函索卽寄

花柳白濁，陽萎早洩，留醫留產。婦科各症，經痛白帶，西法接生。

院址　總院中山東路　電話二二七八三　分院中華路　電話五二七〇四

華爾得補腦汁

此爲最新補腦療虛，唯一專藥，貴在補力直達，見效神速，凡神經衰弱，腦痛神疲，頭暈目眩，耳鳴腦脹，面黃肌瘦，睡不甯，神經等症，服之最爲靈效。

大瓶二元　小瓶一元二角半　本京各藥房均售

南京太平路華商大藥房經理

德醫袁精九醫師專門　花柳病「梅毒，白濁，下疳」

兼治內外各科　精割包皮戒雅片

時間　上午八時至下午八時　唱經樓西街同濟診所

唯新式機器消毒的牛羊奶　始能有下列特長

有偉大的補養效力　無絲毫的病菌危險

南京牧場　電話31042

外埠多假冒　購者留心　濟羣氏淋濁丸

五淋白濁急慢分治　藥力超羣除根神速

此丸分甲乙兩種急性腫痛服甲種丸六小時止痛慢性體虛服乙種丸一星期除根愈後恢復生殖上原有之機能

甲種主治　急性淋病　腫痛淋病　血濁淋病　女子淋病

乙種主治　慢性白濁　體虛白濁　復發白濁　不痛白濁

無錫濟羣藥社發行　南京代理　市府前廣生藥房　大行宮兄弟藥房　花牌樓金陵藥房　魚市街東南藥房　下關五洲藥房　函購加費二角

（每盒國幣一元）

百齡醫院

特設……理學電療科　各種專門治療儀器

專治　花柳淋濁　男女性病，精割包皮

根治新老白濁　斷癮迅速毫無痛苦

專門戒煙部

院址　國府路（沐府西門）　電話二三三三一

樵山醫院

專治內外花柳各科

特設　愛克司光綫　超短波電療機　高週波電療機　大號太陽燈熱光燈

包戒烟癮毫無痛苦

院址龍王廟火瓦巷　電話二三二八

中國精益眼鏡公司　精益眼鏡分公司

配眼鏡決不能如購普通物件可比因爲戴不合光度之眼鏡對於智識及事業精神有莫大阻礙本公司爲全國最進步之眼光學專家

▲驗光準確　▲儀器精良　▲品質高尚　▲價格公平

南京支店太平路花牌樓（電話二二一三四一）　驗光主任王翔欣謹啓

衛生所化驗　農商部給獎

痔

化痔神丸　是治痔的主本

對症立效藥是痔瘡患者苦海救主　專治男女老幼內外惡痔不論久暫攣痛腫脹膿血生管成漏脫肛腸紅便可澀癢偷糞鼠竊一此丸立見神效且根永除後患如有外痔兼搽痔瘡斷根散）奏效更速▲每匣各售一元二角變料加倍▲外埠函寄費加一

上海貴州路同仁醫藥所總發行　南京武定橋大油坊巷同仁分所啓

全市各機關團體 明日宣誓效忠黨國
實行三民主義擁護蔣委員長
地點在市黨部

市黨部定明日上午九時、召集各機關團體學校代表、在大禮堂舉行擴大紀念週、昨日並發出通知、凡本市各機關團體學校、均於明日紀念週時、應作討逆宣傳、並全體舉行效忠黨國與擁護蔣委員長之宣誓式、茲錄通知及所頒誓詞於次、

▲效忠黨國　查張逆學良、率部叛變、刼持統帥、中央已明令討伐、本京各機關各學校各團體、於下星期一（二十一日）紀念週時、應作討逆宣傳、並由主管長官及負責人、領導全體、舉右手宣誓、效忠黨國與蔣委員長、除分行外、用特附送宣傳要點及誓詞、函請查照辦理爲荷、

▲誓詞全文　（誓詞）余誓以至誠誓死效忠黨國、實行三民主義、擁護蔣委員長、務使領袖安全行使職權、繼續領導全國、完成禦侮救國復興民族之大業、謹誓、宣誓人簽名蓋章、

新都大戲院
全國優先獻映
煊赫一時歷史偉構
銀幕英雄……領銜傑作
喬治奧勃林
海珊安琪兒等千餘人精心合演
移民西進建大國於荒原
悍匪南侵立奇功於新域
殖邊風雲
"DANIEL BOONE"
彪炳史乘振爍今古
永資策勵大勇神威
突重圍、殺渠魁、滅仇讎、誅奸宄、祇憑着忠肝赤胆俠骨豪情！
忘一己之危險　求大眾的生存　謀團結於精誠　打民族的出路
今日上午十時開映　座價樓下二角　樓上四角　美女競賽

首都大戲院
今日上午十時加映一小孤女早場特別優待小朋友凡購成人戲票一張可帶十歲以下之兒童一位免費觀劇
今日（二時半　五時半　八時半）獻映
明星公司空前有聲巨片
黎明暉。趙丹領銜主演
歐陽予倩最新貢獻
清明時節
明星公司有聲巨片
太太癡了頭俊俏老爺風流於是閨房多事。風波迭起枝節橫生奇鬧百出怪哉紳士家庭。
保證滿意。務請早臨

留學德國　沈衡書醫師
時間　門診：上午九至十二時　下午二時至四時（星期節日停止門診）
出診：下午四時至八時　星期節日上午出診　急症隨請隨到　四時前掛號
診所：乾河沿小粉橋三二號（舊稱小桃園）
原有電話三二〇三四現改爲二二〇二一

按導醫士　袁敦五
診所　白下路（即中正街火車站往東審計部大中橋之間門面向南）門牌二九三號　電話二三一三九號
主治　中風、頭痛、鼻衄、脾寒、痞塊、傷寒、胸悶、便血、積聚、及其他、咳嗽、腹脹、溺血、狐疝、一切針藥不治之症輕者立愈重愈神、氣喘、肺炎、鼓脹、流痰、嘔吐、胃氣、水腫、婦女、噎膈、肝病、痢疾、經痛、噯腐、腸病、泄瀉、經閉、吞酸、吐血、失眠、崩帶

命相精微
鼎鼎大名的老陸地神仙今學佛改號醒圓居士此老隱官也精通奇門哲學命相合參之法深得奧妙決人休咎有驚人的奇驗故當局貴人聯名臚列平津申漢各報屢以神相呼之天下知名久矣予甲子在舊京聞名訪之者得果然好靈十數年來的事都一一應驗至堪欽佩昨邀王鄉翁少將唐曉翁科長全往請相終身妻財子祿得失靡不靈驗相命如此雖古唐舉不能過也問休咎者移玉碑亭巷四十七號復興祥店內第二進醒圓居士處一決方信予言之不謬也剪此報去半潤
張貴時啓

名貴禮品　美中奇　福州皮箱　漆器圖章
中山路華僑路口一百〇九號

三二樓招租　辦公住家適宜

京市飛雪 物價尚穩
惟柴炭煤稍漲

京市近數日來、天氣突轉嚴寒、雨雪時降、昨日（十九日）上午太陽時現時沒、至下午三時則陰霾密佈、旋即雪片紛飛、迨至五時始停、六時仍不斷飛揚、氣候益趨寒冷、似有將降大雪之象、市上各種日用品價格、仍未有若何之升降、如上等熟米每担約十一元左右、黃熟每担約近十一元、中熟十元零一二角、稍次九元七八角、粗糙每担祇售八元七八角、柴炭及煤、因近日需要較多、供過於求、價格稍有上漲、但無大礙云、

退貨證明書
由公會商會擬定

財政部前據京市政府咨、以商號退還貨物證明書、應由何處規定、頃財政部咨復京市府云、「案准貴市政府一文字第一〇四九八號咨、以商號退還貨物證明書、應由何處規定、等因、准此、查此項退貨證明書、本爲便利商民起見、可由同業公會或商會自行擬定式樣、呈報該管地方政府、轉達本部備案、相應咨請貴市政府轉飭知照」云、

舊債券掉統一公債
展限六個月截止

統一公債換償舊有各種債券、本定本年終截止、現因尚有多數未經掉換、財部爲維持券人利益起見、特再展限六個月、至二十六年六月底截止、

明日起繼續舉行 京市清毒大宣傳
全市分南北兩化裝宣傳隊 演講宣傳七十隊全體出發

京市清毒宣傳大會、以第二週擴大宣傳、爲喚起市民注意、從速戒絕、決定繼續舉行化裝宣傳、並刊發驚惕標語、所有經過路綫等、業已決定、茲特分誌如次、

◇化裝宣傳◇　化裝遊行宣傳、該會決分南北兩路遊行、並規定每路馬車六輛、人力車上飾吸毒犯、傳毒犯、老母妻子兒子各一人、憲兵警察各四名、前用大鑼及軍樂隊開導、車輛四週、滿貼標語、促起市民之注意、其餘講演宣傳七十隊、仍在各警察分駐所集合出發宣傳、

◇遊行路線◇　此次遊行宣傳、側重於僻街小巷、南路宣傳隊、決定於是日上午九時在市府集合出發、經貢院街、利涉橋、石壩街、鈔庫街、大夫第、新廊、千佛庵、倉門口、剪子巷、膺福街、中華門、雨花路、五貴橋、小市口、西街、釣魚台、船板巷、柳葉街、下浮橋、昇州路、水西門、南傘巷、北傘巷、莫愁路、堂子街、漢西門、鳳凰街、大王府巷、三茅宮、石鼓路、豐富路、下街口、評事街、綾莊巷、中華路、王府園、慧園街、朱雀路、白下路、大中橋、通濟門、淮清橋、建康路、回至市政府、北路宣傳隊、上午在下關靜海寺出發、至火車站、煤炭港、大馬路、二馬路、四所村、五所村各輪船碼頭、龍江橋、中山碼頭、下午過江、在小站南龍頭房津浦車站等處宣傳、

◇驚惕標語◇　「注意、注意、注意、注意、（一）從二十六年一月一日起捉獲的毒犯一律槍斃、（二）從二十六年一月一日起初犯吸烟的要加重辦罪、三犯吸烟的也要槍斃、（三）吸毒烟人的、如果怕死、趕快在二十五年十二月三十一日以前、到本市城南船板巷戒烟醫院自首戒除、既沒有痛苦、也不要辦罪」、

學術諮詢處 扶助小工業貸款
一切辦法均已決定 貸款數目不加限制

全國學術工作諮詢處、辦理扶助小工業貸款、將一切章則訂定、呈由全國經濟委員會及教育實業兩部核定、頃悉該處辦理該項貸款所組織之審查及稠查兩委員會、均已先後組織成立、承貸銀行、在此初辦時期、決先以金城銀行爲基本、如日後貸戶增多、則視情形需要、再與其他銀行接洽、並悉貸款之小工業、請求貸款者、至現在止、已有八家、正着手調查各該工業之計劃與規模、詳細審核、該處爲切實救濟小本工業、及貫澈其扶助宗旨計、對於貸款數目、決不加限制、惟須符合條件、以期切合實用、

留香園減價

本京留香園自開幕以來、價廉物美、向爲各界所贊許、茲聞該店爲優待顧客聖誕送禮起見、特於本月二十日起舉行大減價大贈品云、

天氣報告

（一）本京未來二十四小時內天氣陰有微雪漸霽、風向北及東北、風力和、（二）十九日本京天氣陰曇、有微雪跡、最多風向北東北、溫度最高四·八度、溫度最低零下一·二度（攝氏）、

失物待領

第一局中央商場請願警士、在該商場內拾獲綠色女襪一雙、又警士在中央飯店門前慢車道上、拾獲黃布夾棉袍一件、黑布舊大褂一件、又國府路分所巡官、轉據大中橋六號居民張順、交到在糖坊橋路旁拾獲鈔票一元、

祈禱蔣公安全
京基督教徒舉行

本京基督教各團體發起爲蔣公安全祈禱會定於今（廿）日下午二時四十五分、假金大禮堂舉行、已通知各教友、屆時一律前往參加祈禱、敬虔禱默、仰沐神庥云、

米市管理處 決定下星期成立
鄭燊畬兼任處長 倉庫向銀業借用

京市府爲調劑本市米糧起見、會同銀行米糧各業會商籌設米市、嗣以米市倉庫建築地點、迄未覓得適當處所、茲爲便米糧運銷及價格適合起見、特根據市府組織法、籌設「南京市米市管理處」、該處規程、業經明令頒佈、茲悉市府爲積極進行計、昨（十九）日特明令發表社會局第二科科長鄭燊畬兼該處處長、並着其剋日籌備成立、鄭氏現已着手籌備中、並草擬辦事細則、該處內分總務、管理、檢驗、調查四組、每組設組長一人、其人選已經內定、日內即可呈請發表、該處辦公地點、暫設社會局內、至管理處需要之倉庫、聞已向各銀行商洽臨時借用云、

玄武湖湖產 市府准商人承包
第一第二兩年每年繳一萬八千元 規定自第三年起每年增加一千元 合同即簽訂并成立漁牧商

京市玄武公園及玄武湖之湖產、每年收入、極爲豐富、惟缺少專人經營、至未有顯著發展、茲悉市府爲力謀該湖產收入遞增起見、特准商人楊謹庭等承包經營、茲經令飭公園管理處、與該商會商以來、現已完全決定、日內即訂定合同、該合同規定、（一）玄武湖湖魚、荷、葉藕、及茶社租與權或經營、均由承包商人辦理、（二）承包期間、爲五年、第一第二兩年每年應繳之費爲一萬八千元、自第三年起、每年增繳一千元、至第五年爲二萬一千元、如經營者成績顯著、時期滿後、再按當時情形、仍由該商承包、（三）承包商得於訂立合同時、先繳保證金七千元、除保證金外、并由該商負殷實商店兩家担保其每年應繳之款、（四）繳款期間規定每年兩次、即六月底、十二月底、各繳九千元、（五）凡市府已公布之各種法規、均須一律遵守、但湖產之保護、及行政之一切事宜、仍由公園管理處遵照法規辦理、（六）玄武公園茶社租給時、須與公園管理處會商進行、是項合同、刻在市府簽訂中、并決定自本月起、所有湖產及租金、概由該商經理、該商已籌設漁牧商場、附設公園管理處、主持一切、并由該處給該商名譽職、爲湖產管理員、現在辦理移交手續、本年湖魚收入、亦移由該商辦理、該處經放之魚苗經費、即查照舊案由該商付還云、

經濟建設運動標語

要衣食住行充裕，向農工林礦努力。
勞而後獲，富而後强。
節約與生產並重，金錢以血汗換來。
利用農閑時間，發展農村副業。
人人要負建國責任，個個須盡徵工義務。
鄉村齊心造林築路，城市努力通商惠工。
提倡合作復興農村。

市府已擇定房屋 趕辦戶口統計
聘統計局張延哲主持

（本報消息）京市於今秋辦理國選以前、曾將本京戶口人口、加以複查、此項表冊、市府早擬加以整理統計、以備考查、惟因經費問題、遷延迄今、自上月市府方面通過該項經費八千元以後、即着手進行、頃聞已擇定朱雀路底江蘇銀行後身、即京市新生活俱樂部房屋、作爲辦理戶口統計之處、連日正在抽調人員、并聘國府主計處統計局第二科科長張延哲主持其事、市府聘書、張業已接到、預計開始以後、須三個月方能竣事、大概在明年三月告成云。（而）

各界慰勞貢獻會 全市募捐今日結束
成績尚佳款收齊即行匯解 勸募寒粮賑衣工作將接踵起

首都各界慰勞守土將士暨貢獻一日所得運動委員會、連日內部工作、甚爲積極、各隊進行募捐、亦均有相當成績、今日爲募捐結束期、所有捐款、咸將彙集轉解前方、從事慰勞、茲分誌如次、

▲辦理收款　各界絡續報解　各界慰勞會、此次發出捐冊三千本、由各機關學校團體公會等分隊募捐、於本月十日開始工作、至今日宣告結束、該會收款處亦已正式成立、辦理收款事宜、據悉前日皮貨業公會繳到二百四十七元餘、昨日現代中學童子軍勸募及該校教職員捐款、計共二百六十五元餘、綜計自開始收款以來、報解到會登記者、已有一千數百元、各方現均將絡續向會報解、中央大學昨函該會、該校教職員貢獻一日所得、計共募集二千七百〇九元二角一分、學生捐款亦已募得相當成數、一俟款項收齊、即行彙解、

▲童軍募捐　今日最後一日　本市住戶方面、由童子軍分區組募捐隊出發募捐、因今日第一期募捐運動宣告結束、故本日星期、仍照常出發、據童子軍理事會息、此次各隊勸募工作、因在募捐辦法未頒布以前、各校學生激於義憤、頗多自動出發、因住戶或已募過、此次重募、在工作上似稍影響、但各界對援綏情緒熱烈、踴躍輸將、各隊尚有相當成績、大致每隊募得成數頗有三百元以上者、現俟結束後、由各分隊長、將收據存根、轉解慰勞會、至此次各團辦理童軍動員募捐慰勞將士工作、曾由理事會指定區域、並分別繕發各警察分駐所街巷名冊、現該會因募捐運動結束後、接踵將辦理冬賑會委託勸募寒粮及賑衣工作、故昨已通令各團將該項清冊送會、以備支配工作、

大華大戲院
今晨十時加映一場　價目依照日戲
今天獻映上午十時　二時半　五時半　八時半
哀豔文藝　全部彩色　空前偉構
五色繽紛，勝美彩虹秋月！七情交織，力能盪氣迴腸！
雷夢娜
"RA MONA"
十字軍英雄記美艷的女明星
洛麗泰楊領銜主演
廿世紀福斯百萬金元鉅製
名導演金亨利大貢獻

今早日場　藝華公司有聲巨片　小姊妹　二角四角
國民大戲院
今日下午三場請早
色藝兼全　新進明星
陳綺霞★
陳秋風。陶金。等合演傑作
天一公司最新有聲鉅片
紈袴行樂　花天酒地
窮人謀生　荊天棘地
傻瓜說謊　嘵天嘵地
偵探捉人　狠天狠地
財奴鬧盜　驚天動地
弱女救主　呼天搶地
店主得賞　歡天喜地
老父哭兒　昏天黑地
黃浦江邊
邵醉翁闊別三年的得意新作
每個鏡頭都生動美麗！
每寸膠片都十分精彩！

瞽者文件 郵費訂定

交通部以各類郵件資費內、瞽者所用文件之郵費、原係按輕重分別收取、重不逾一百公分者、各局就地投遞界內、收費半分、各局互寄、收費一分、逾一百至二百五十公分者、收一分、二分半、逾二百五十至五百公分者收二分、五分、逾五百公分至一公斤者、收四分、七分半、逾一公斤至三公斤者收七分半、一角五分、逾三公斤至五公斤者、收一角、二角、嗣因開羅國際郵政各約施行、該公約內規定每公斤收法幣三生丁母、約合國幣三分、較之國內郵費爲低、經已於二十四年二月間將國內資費改爲各局、就地投遞界內、每公斤收費一分、各局互寄、收費二分、施行以來、尚稱便利、再查郵政法草案、對於郵費資例、未予列舉、原擬以郵政章程定之、其後立法院改採資費法定主義、將舊有之資例訂入故與現行資例同、至郵政規程附之各類郵件資費表內、關於瞽者文件一項、則係依現行資例訂定、現在郵政法、業已奉令施行、特呈行政院、對於瞽者文件、准予按照現行資例辦理、照瞽者文件之資費、訂爲各局就地投遞界內收費一分、各局互寄收費二分、以完手續云、

日人汽車肇禍 人力車夫被撞死
車夫投案後即送法院

昨有日使館司機宮阿喜、駕駛第一一五六號汽車、載送日人到下關車站、駛至熱河路第四診療所門前、欲超過前車、速度太快、適有人力車夫陳小四子、拖拉乘客戴某迎面而來、時方天雨、道路溼滑、讓避不及、遂將車子撞翻、車夫乘客、均被撞傷、該司機急駛而去、趕送日人到下關車站、旋即自行投案、當以車夫受傷甚重、連同傷輕之乘客用原車載往中央醫院住院醫治、車夫因傷重身死、當經法院派員蒞驗、聞此案已送法院訊辦云、

車夫飯錢 限定三角
不得額外强索

首都新生活運動會、爲推行節約運動、實行宴會節約起見、對車夫飯錢特規定「客人隨帶之車夫、無論自備包車夫或汽車駕駛人等、主人給與飯錢、每人以大洋三角爲限」、茲爲防止各車夫於所規定外强索增加行爲計、特函請京工務局、通知各車主通知各車夫一律遵行、不得額外强索、該局已分函各機關並通知各車行知照云、

中央食堂
添設閩菜閩點

福建烹飪、素甚考究、故平漢福建菜館甚多、惟本京自奠都以來、尚付缺如、茲悉中央食堂、有鑒及此、特由北平聘請忠信堂某名廚來京、添設閩菜閩點、以供一般人士之需求、聞不日即行供應、將來閩菜風味、當爲首都人士所欣嚐云、

今年的聖誕節 上帝女兒不歡狂
幾個舞場將有點綴

（本報特寫）這一年一度的耶蘇聖誕節，在轉瞬的時候，就要光臨到人間了。尤其是這濃厚的南京城里的宗教氛圍氣息里，當然，許多上帝的女兒們，過去每年的聖誕節，都要來熱烈地慶祝一番了，在這天，她們祇有狂與歡，而沒有傷感！今年呢？可就不同了，時局的環境，使她們意識到國家觀念要超過宗教的，大概都不會一狂歡一了。

南京這樣大的地方，宗教的勢力潛伏着，有了相當的雄厚，除了很多基督傳教的場所而外，還有，便是些那般教會學校的成立，所以，造成了南京這樣濃烈地宗教空氣，的確，每年在雪花飄飄的時期，聖誕老人出現在百貨商店玻璃櫃里，預兆着狂歡的時候到了。我們不妨將南京這許多教會學校，聖誕節前的動態，來告訴讀者了。

◇大學當中，金陵大學和金陵女子文理學院，也不過在形式上舉行，一個儀式而已，她們在每年的時局關係，在這樣嚴重而緊張的場面之下，對於耶蘇聖誕，也許沒有熱烈的演出了，至於那些許多小姐們，雖然感染着深刻的印象，今年的聖誕比起往年要消極得多哩。

◇在中學方面：匯文女子中學和中華女中，可說典型似的上帝女兒了。她們除了功課時間外，有時還有這祈禱的課門，她們對於上帝，都是很至誠地。現在，聖誕節快要到了，她們願意在這機會里，熱誠的狂歡！但是，今年的局勢，的確也許沒有可能了，至多也不過舉行一個慶祝會罷。

◇在中國，耶蘇聖誕節的狂歡，上海許多舞場里，是極端的流行着。最近，南京也不明不暗的地出現了很多的舞場，國際聯歡社，德奧瑞同學會，首都飯店，福昌飯店。還有一個不易開放的公餘聯歡社。據我們知道：這幾個不明不暗的舞場，都在準備着在聖誕夜里狂歡一下。（漫）

戲劇家田漢 擬寫史可法劇本
爲明末南都寫真 以揚州十日終結

（本報消息）戲劇家田漢，鑑於國難日亟，欲激發民氣，勵揚志節，非多作民族英雄劇本不可，故渠擬於『甲午戰爭』一劇脫稿以後，即繼寫明末史督師可法一劇，記者昨晤田氏，渠告記者擬用明末南都作背景，描寫江上諸師內訌，影響合力禦侮情形，以示歷史中人物意見不一致之遺憾，全劇擬用四幕或五幕劇，擬將其中之一幕，寫在南京，而其最後一幕爲『揚州十日』之慘劇，俾發人深醒，刻正搜集材料，計劃寫作中云。

全國漫畫展
王漱芳昨參觀

（本報專訪）全國第一屆漫畫展覽會，在京開幕以來，連日盛況，可謂空前，有昨日到會參觀者，有南京市政府秘書長王漱芳姚穎夫婦，中央大學教授貝德夫婦等，聞該會爲優待學界參觀起見，每日上午十二時以前，免費予以招待，並限於學校團體，本京新運總會，爲給前方冰天雪地抗敵將士，認識新運及漫畫計，並定購多幅，由「戰地服務團」運送前方，而該會負責人葉淺予，高龍生，短期如有可能，決赴綏遠一行，搜集戰地材料，供給後方民衆，上海漫畫家梁白波小姐，王敦慶，於昨晨由滬來京，襄助一切云。（漫）

吸用毒品之妓女 凍死在垃圾箱內
即八府塘發現之女屍

昨日本京八府塘菜場旁垃圾箱內、發現無名女屍一具、經地甲報由法院相驗、斷定該屍因病身死、仍交地甲收埋、記者頃向該管警察第二局中正街分所、探詢眞相、據悉、該所巡邏警夏玉琴、於前（十八）日午後一時、經八府塘菜場巡察、忽在菜場男女厠所旁之垃圾箱內、發現女屍一具、發見時尚未氣絕、僅存一息、據菜場人民云、上午尚聞呻吟之微聲、至下午二時餘、遂告氣絕、該女年約三十以內、蓬頭垢面、形容憔悴、身穿彩色印花布破夾旗袍、下穿綢破夾褲、黑洋襪、破鞋、形似乞丐、經警局調查、本區未經發現此女丐、前似爲娼妓落泊、吸食毒品、近因毒品斷絕、更因雪後天寒、假垃圾箱爲避風雨之所、飢寒交迫、喘息于箱內、約已一日一夜、至昨日遂凍餓而死、旋由地甲汗貴、報請首都地方法院、派檢察官楊文潛、會同警局到場相驗、據斷定確係因病身死、仍令地甲收埋、警局一面已將驗單呈廳備案、此事亦可證爲妓女吸毒之下場頭、大可爲花界女子吸食毒品之一大標本云、

中國日報
遷中正路新址

中國日報創辦業已五年、消息靈通、言論正確、深得各方贊許、該社近爲謀發展起見、特於昨（十九）日遷入中正路一一五號新址、以後各方函電、文件、請逕送該處、該社電話、社長室二二二八二、編輯部二二三一七八、經理部二二二五七七、

「自動車界」
創刊號已出版

現在本京交通界服務之葉鳳章君等、爲促使中國公路的行政統一化、業務商業化、及技術現代化、特出版「自動車界」刊物一種、專門研究討論、如何改造中國公路交通問題、創刊號業於本月十六日出版云、

長江船期

十二月廿一日

	上水	下水
招商	無	江華
怡和	無	無
太古	黃浦	無
三北	無	無

中山汽車　電話32111

經濟分類廣告

食

滋補 衛生 清潔
地址：……　電話：三一五三八

新生牛乳
大瓶五元卅瓶　小瓶三元卅瓶
消毒
純衛生滋補　機器消毒　按時送到
訂乳處：中華門外板橋一鎮
電話：二二二〇一

鴻飛畜牧場
新鮮牛乳
場址：成賢街七十號
電話：23373

醫藥

研究完成淋濁特效藥出世
專治
五淋白濁
中正路二十七號文山診所
醫師黃文山啓

專門痲木不仁 筋骨痠痛半身不遂
國醫 **歐陽伯康**
國府路一七三號
金針濟世
現已返京 照常應診

產科女醫 **白玉潔**
安全接生 并理月經 白帶 產前產後各症
洪武路311號（媛妃巷南頭）
電話22218號

武進婦幼科 錢寶華
門診上午九時至三時
出診下午三時後
急診隨請隨到
診所城內鄧府巷九號

黃灼如 診療所
主治 外科 痔瘡 耳鼻咽喉 花柳 特殊專門 白濁 法門
診所 國府路211號
電話二三五四六號

葉古紅
鼓樓站湖北路一一六號 電話三二二〇〇號
照常應診
太平路大華飯店分診所暫時停診

敬送淋濁
專治淋濁根治新久
服藥立愈 患者向上海蒙古路一索九四號餘慶莊
久患蒲維方立

白濁專科胡鵬
短波機 紫光機 白濁長波機 下疳電療 鏡檢淋菌 毒血檢查……
十年經驗 最新設備 ……
大行宮中國銀行對門

國醫張友之
醫理淵源學通家 ……
治內外各症 ……
八時至十二時門診 下午二時至四時出診
……電話二三四〇〇 ……
介紹人 ……

西華門四條巷 博愛醫院
院長 留日醫學士戴天青
負責專治 專門白濁
根治（急性）（慢性）白濁 新法治療 短期可愈
包治下疳橫痃 無須手術
包治痔瘡脫肛 無須手術
醫戒烟 限日斷根

贈古方
專治遺精早洩 腎病不孕 人病者服後立愈 需索向……積善堂可也

招租
茲有一巷八號 座正二層 西式房屋 ……
花園水電衛生設備俱全 ……
……中山東路中央商場 ……
電話：二二一六六號

選租
茲有新建樓房 ……
……水電衛生設備齊全 ……
有意者請到本處接洽
……

選租
中式平房一所 廳房俱全 ……
承租者請接洽 電話四二一〇一 ……

防盜・火
白下路中國銀行 出租保管箱 ……
新式重物 低廉 ……
電話二三一五三

良地出售
茲有四條巷、陵園路等處地 ……
每方……元 ……
……中國地產公司 電話21487
請向……周雲程君接洽

良地出售
茲有楊公井地一塊 ……
……四中央路 ……

女子公寓
南京中山北路 每月食宿十餘元 電話 ……
地址：新街口德寶里
電話：二二九七一

選租
新街口四川路明德里 ……
五間樓房 ……
電話……小七東門

洋房選租
地址：國府路 ……
飯廳 客廳 臥室 ……
無生保全 ……

洋房選租
新造高等洋房 ……
……

洋房招租
八寶前街大禹村一號 ……
有洋房出租 ……

西式平房出讓
茲有洪武街坐北向南 ……
……

樓下分租
坐落……路 ……

宿舍出租
高樓 珠江路 ……
可合住 ……

雜類

萍廬花園
承辦 園藝設計
代客植花 ……
發售鮮花盆景
……
電話：一〇七七
門市部：中山路……

自然農場
場址：南京和平門外 ……
發售 行道樹苗 常綠大樹 觀賞花木 森林種苗
承辦 庭園佈置 設計新穎 包栽樹木 經驗豐富 備有目錄 函索即寄

吳南愚
刻書畫篆刻 ……
……

專售 水晶瑪瑙 象牙珊瑚 ……

縹緗館美術社
南京中正路中央商場十三號
公用電話二一七六四

出租純鋼保管箱
化洋三元 租用一年
儲藏貴重物品
可防水火盜竊
南京中國國貨銀行
地址：新街口

燕京飯店
北平羊肉 小吃 經濟 細点 早茶
地點：國府西街北口
電話：二三九四五轉

顧惕生講學
仍在楊將軍巷女子法政講習所

地皮出租 造屋
……

英語
美籍女士教授 ……

鬻書助戰
晚香居士 ……

電話出讓
……

白濁之救星！
「淋敵」專治急慢性淋濁、尿道刺痛……
……
南京經售處 ……

楊繼曾遺失祖塋契據聲明
……

中國殯儀館
南京：中正路
電話：二二六三九
滬館 海格路
杭館 叠翠山莊

夏民診所
主治 皮膚科 花柳科 內外科
院長 戴夏民
院址……
電話 ……
門診 上午八時至十二時 下午四時至六時
出診 下午六時至八時

約翰痔科醫院
專治 內外痔瘡 痔漏成管 便血脫肛
不施手術 理想新法 痔枯脫管 負責根治
不用注射 靈藥治療 毫無痛苦 決不復發
院址新街口六號（鹽業銀行）電話：二二一七五南首內

眼科專門袁懷青醫師

專治一切眼病
設備完全 經驗豐富 診斷詳確 治療適當 手術穩妥 毫無痛苦
地址：市政府西傳華診所 分診所：國府路二〇三號
時間 上午八時至下午五時 下午五時至八時

冠生園南京支店
廣州臘味 沙田蜜柚 新會甜橙 巧格力糖
楊公井國民大戲院隔壁

永安公墓公祭啓事
逕啓者本公墓定於冬至節（即十二月廿二日）下午一時舉行公祭 凡營葬者之家屬均請屆時至本墓大禮堂參加以表追遠之忱 除分函外特此通告週知

故宮大日歷出版
定價每份二元二角
分售處：……

謝俠遜新編象棋譜將到京
第五期
……

主治 平穩 效速
氣化病醫 李醒心
……

奇事

余前年春偕友到大華飯店訪賽希夷君談流年同陳四人賽君談余友劉君本年欠佳須防飛災相侵次談方君本年有財夏季可得次談友弟今當有小星之喜冬令謹防災末談友之身謂其宜速回家躲災避難否則夏季當有殺身之禍余聞言以爲信口雌黃而已辭走出孰知方君夏季果得杭空獎券財五萬而友之弟亦同時得一美戀愛焉既而友與之家來電謂與在滬於天中節晚乘汽車兜風失愼車翻身死現在辦理喪事望急前來劉君急乘火車往滬下車之間偶一不愼將右腿跌傷經中西醫治方免殘廢後及弟之家多令果爲火焚矣命歟數歟倘希高明指正　慰如謹啓

查該處批命合婚選吉家宅地理等事亦與衆不同大六壬神數占事更屬奇妙　上午半三價角

顧實評論命相

前東南大學教授 哲學家

四書孔子已言不知命無以爲君子 推算命理確有奇應者 曲阜孔憲和先生精究命理 加上七政二十八宿 推算飛星 易醒世迷津 凡命運一切之凶險 均能全數指明在某年何日 預知趨避 福果有奇應 準確精微 奧妙決斷 可靠並世無二 敢爲知命君子之告

命相飛星三種共取一元 寓南京中央飯店一二二號 敬送婦女不育祕方 或生兒不設 已試之祕方 已近八年

赤道人談命 處遷移啓事

敬啓者 近因原址翻造 現遷移至中山東路大城隍巷三七號門牌（即中央飯店後門斜對角）照常設硯 如蒙來賓下問 請駕臨該處 毋任歡迎 此啓

沙眼治根之可能

沙眼原非一種 有輕重之分 若病者能決心就醫 有適當方法治療 並有假以時日 十之九均有治愈之可能 醫者手術時特別注意之 ……
……
南京鼓樓 鄭懷仁醫師專門眼科 中山路

世界
場內溫暖如春
二時半 最後兩場 五時半
榮膺電影藝術學院金牌獎章
秀蘭鄧波兒
五大明星合演打破一切紀錄偉構
再造幸福 **小姑娘**
哭一笑一唱一跳直入心坎深處
今晚八時半獻映
聯華全部對白歌唱巨片
到自然去
是一部自然的美麗和少女的誘惑交響曲！

和記 更新舞台
地址 太平巷路科
賬房電話二三三九四 票房電話二三三九五
本台啓事 王少泉藝員因受感冒請假三天 十二本唐僧取經悟空一角 煩陳伯鈞藝員代飾 諸希原諒是幸
日戲 開演一時 陳伯鈞 周瑜 趙鶴鳴 捉放曹 秦豔秋 春香鬧學 美素娟 花木蘭
夜戲 開演七時
十二本 **唐僧取經**
烈火騰騰之島轉的妙之電化 ……
王少泉 因受感冒請假三天 各界諒是幸 原諒是幸 陳伯鈞 趙鶴鳴
美素娟 筱啓山 王美齡
日戲價目 對號五角 花樓四角 正廳三角 包廂二角 頭等一角 五分
夜戲價目 對號一元 花樓七角 正廳五角 包廂四角 頭等二角半 捐稅在內 印花 一對日號售先

金城大戲院
電話三二八八九
地址 下關商埠街
今天開映 明星公司武俠巨片
鄭麗珠（主演）
女鏢師 四集
同時萬能神腳登台表演奇技
本片挽情環世最全無奇以代人百罕見到歡足的王
萬能腳
足上工夫千變萬化 ……
時間 二時 八時半 兩場
票價 樓上特廳四角 樓上正廳三角 普通二角 捐稅外加

明星大戲院
時間 二時半 五時半 八時半
今日開映 明星公司有聲偵探巨片
徐欣夫導演 王徵信 顧蘭君 餘廿八人合演
金鋼鑽
月黑殺人夜！ 風高放火天！
是匪黨暴徒的當頭棒 是女性虛榮警告牌
今日上午十時加映 **四姊妹** 票價一角 幼童五分
票價 頭等二角 二等一角 一律外加捐稅

興記 南京大戲院
日戲票價 特八角 對號中廳五角 正廳三角 普通二角
夜戲票價 特一元 對號七角 正廳五角 普通三角 捐稅在內
中外同欽 崑曲大王
韓世昌 白雲生
侯玉山 張文生
今天日戲 翡翠園　夜戲 奇雙會　明天夜戲 長生殿　後天夜戲 獅吼記
全體演員百餘人　隨票贈送說明及唱詞　對號先期預售　贈券停用

銀宮大戲院
地址 二郎廟蔡家花園
票價 一角 一角五分
今天獻映明星公司全部對白有聲巨片
張石川 編劇導演 聖手
大家庭
五位兄弟 五心唯理 ……
今早十時特映早場「桃源春夢」票價一角一角

婦科專藥 韓奇逢
黑雞白鳳丸！
主治經血不調、趕前錯後、行經腹痛、心忙心跳、赤白帶下、久不生育、子宮寒冷、常患小產、四肢無力、腹內有塊病者、黑紫成塊或淡紅者、血崩乾血成癆、服此藥具有特效
▲本公司爲防假冒盒內附（定價）每盒五元每打五十元
▲有鮮眞劵務請購者注意
代理處花牌樓金陵、華安、華成、華大、太平路保康、太平洋、下關代理處五洲藥房、華美藥房、大中西藥房
白下路二九五號韓奇逢公司

漢口銀耳大王 四川商店
一支店中央商場
二支店中國商場
銀耳 官燕 人參 鹿茸
定價特廉

性病專療所
專醫 陽萎不舉 發育不全 遺精早洩
性慾缺乏 神經衰弱 子脂肪過多 一般老衰現象
特備新式電療機
在最短期內負責根治
花柳白濁 魚口下疳 限日除根
時間上午八時至下午八時
地址 建康路奇望街三二八號（大世界斜對面）
博濟診所 醫師 顧眞卿

夫婦醫院戒煙廣告
本院經多年研究用特殊方法凡吸食鴉片嗎啡等症均能於五日內保證白面無痛苦完全斷癮不再復發如不能斷癮當將戒煙費退還以示方法之優異與可靠也（走戒亦能於短期內戒絕）

苟有目光缺陷 須配眼鏡補救 如目光不佳 非特阻礙一切事業 抑且妨礙身體康健 補救之法 唯有戴配光度準確之優良眼鏡 本公司創設有年 驗光準確 質料精良 價格低廉 裝配合度 希各界注意 是幸
朱雀路（上海銀行大廈）電話五一四二八
中國眼鏡公司啓

南京印刷公司
‖印刷精良‖ ‖出品迅速‖
地址 成賢街　電話二二五七四

給少年者（五版）　沙風著　實價四角四分　本報代售特價三角六分

十篇・關於讀書的方法・學校生活・寫作・閱讀・……

本讀萃拔學文年少新 第一集　沙風編　實價四角

上海現實出版社印行　社址靜安寺路一六九九號
上海生活書店總經售　本報代售特價三角

談話

從靜觀到注視

•司鐸•

前幾天還只是「靜觀我時局」。昨天報上已看到「注視我時局」的字樣了。

靜觀好像是無關心的樣子，注視則是很留意的觀察着了。

從靜觀到注視，這是一階段，「注視」以後，則又是一階段。中國內部發生不幸事情，凡是中國之友，都應該止於靜觀，至多不得超過「注視」。因為，這到底是我們自己的事情，我們當然有絕對的把握解決我們自己的事情。

從崑曲談到弋陽高腔

韓世昌白雲生等的崑弋班，從北平歷天津，濟南，開封，漢口，長沙，一直到南京來了；在南京地方，自從去年的崑劇「仙霓社」來京演唱以後，這次韓白等的崑弋合班，是第二次到的雅樂。

要講崑曲和弋陽腔出生的時代，雖然同在明代，而崑曲至少要比弋陽後一點；但在事實上，崑曲和弋陽是一家的。我們追溯宋代南渡以後，在北方的是金元北曲，而在南方最先的是溫州雜劇；再從溫州雜劇演變出來：到了明代，在浙江省的有餘姚腔，海鹽腔；在江蘇省的有崑山腔，在江西省的有弋陽腔。海鹽弋陽，是盛行於明代的初葉到中葉；崑腔是在明代中葉以後，經崑山老伶工魏良輔，從海鹽弋陽兩腔外，把歌調更婉轉更轉折地創出一種新腔出來，當時稱做「水磨調」，第一本劇本就是梁伯龍的「浣紗計」。

不論海鹽，弋陽，崑曲，都是用笛子來和聲的，這些是「南曲」；和北曲用絃索來和聲的，一則弛緩，一則急疾，差不多多是有相對性的。因此我們知道弋陽和崑曲，是同一根源的南曲；但是弋陽腔為什麼又被人叫做「高腔」而在北方的呢？這其中另外有種說法。

大概要在明代或者清初，南曲北行，到達了舊都燕京；弋陽腔在北京盛行以後，被乘時而興的崑曲替代了它，於是落了伍的弋陽腔，退到舊直隸保定府屬的高陽縣一帶，而保存在鄉村社會裏。北方人因為這種腔調，是高陽所獨有的，所以稱它『高陽腔』簡稱就是『高腔』。

韓世昌白雲生就是高陽一帶人，他們鄉裏原本有弋陽腔的，再加上在清代咸同之間，醇親王弈譞王府裏的供奉崑曲恩慶戲班，有許多是高陽人；等到散班以後，又把崑曲傳佈在當地，因此高陽人除唱弋陽腔以外，更會兼唱崑曲——也可以說是崑曲遺留在北方的另一支派。

韓世昌原來是唱弋陽高腔的，如今他索性捨棄高腔而專唱崑曲；並且投拜到吳門老曲家吳瞿安的門下。

不過韓世昌白雲生等所唱的北方崑曲，和仙霓社所唱的南方崑曲，有兩點不同：第一是南方崑曲的唱白字音，原本是用中州古韻的，但是蛻變到現在，差不多純是吳音了；而韓白的北方崑曲，字音多半用北音，接近普通官話，也許比較的容易聽懂。第二是南方崑劇專注唱做身段，跌打武功是不重要的，在聽的方面很講究，在看的方面似乎太冷清而不熱鬧；北方崑劇唱做跌打並重，差不多有點皮黃化了。

如果有人要分別「仙霓社」和「崑弋社」的內容和性質，就是我以上所述的一番話。

•蕉園•

清之禁煙律

中國受鴉片流毒之害，為時已久；而政府將於明年一月一日起，對吸售毒品者，一律處死刑，於烟霧迷漫中重見天日，功德匪淺。按清乾隆時，亦曾議律嚴禁，是為禁烟之始。其禁律有「：國內商人販賣者，枷一月，杖一百，遣邊充戍卒三年。侍衛官吏犯者罷職，枷二月，杖一百，流三千里為奴。……」一時禁律頗著成效，不久法令漸弛，販者吸者如前。至道光十六年，重立新律；「…（一）合十人為一保，互相警戒，其中一人犯禁，十人受罰。（二）家藏鴉片與烟具者，處死。（三）知官吏受賄不報者，削其官職……」并令各省督撫將軍厲行禁令，各抒意見上奏。其時林則徐為兩廣總督，知隱蔽尚多，欲一次嚴懲，永絕後憂；於是將領事教師，醫師，華商，吏卒與番賈事件有關係者，盡捕之下獄，嗣京內外各衙門人，亦發見鴉片罪犯數百辦，並再定新例三十九條：內中有「凡開設窯口，屯積鴉片者，為首斬梟，為從絞監候。開設烟館者，為首絞監候，為從發新疆為奴。栽種鴉片製造烟工者，為首絞監候，為從流極邊烟瘴。吸食鴉片者，自下令之日起，經一年六月，尚不悛改者，無論官民，皆絞監候。……」此新例公佈後，一時雷厲風行，烟毒幾乎絕跡，後因英人抗命，戰機遂起，結果，中國不幸戰敗。嗣後烟禍復見蔓延焉。

•若無•

雜筆

•英子•

幾乎是各式人等都顯得手忙腳亂，而于手忙腳亂中却對政府真的有了信仰。相信時局對于一個極細微的人物——自己。也有密切關係。于是知道真要愛國，要為自己的民族求生存——而後自己才能生存。

有人對此覺頗不滿，以為太為自己打算。其實他們沒有錯。踴躍輸將，貢獻一日所得，他們也是在為自己打算。民族生存一天，千萬的「自己」才能生存一天。

世間并非沒有不顧一己只顧大衆的人，然而那是傑出的少數，一般人，能「國」「己」并重，已不算壞了。

‖撞車後之人人‖

十二•十七•京滬線上

從上海往南京的夜車，將近丹陽，正在急行中，忽然假寐着的乘客與茶杯同時一跳，車子就變時間煞住下來，接着警笛，嘈雜打成一片。報告是來往的車輛互撞。繼續的報告，大概修復非三五小時不可。於是人就無可奈何的安靜下來，大家又打算假寐了。

從另一節車箱跑過一位腦後垂着髮髻，腋下挾着洋傘，短衣長裙的中年婦人，將一張一張的宣傳品分給乘客，然後以一種外國人學中國話的聲調向衆宣講：

「諸位，這真是危險的，差一點點，我們這批乘客全完了，可是現在大家都蠻好，蠻好，是上帝在保佑我們，我們該感謝上帝，只有上帝纔會救我們……」他就瞇緊眼睛，喃喃細語起來；乘客都看着她所給的五彩宣傳品，像在研究那漂亮的印刷似的。

她走後不久，兩位對坐着的「同志」中的一位站起來，以一種官長對士兵訓話所常用的川湘混成的普通話，大聲着說：

「現在的我們，隨時都有死的可能，今天晚上雖然不死，但你會知道幾時死呢？我們要以身許國，能耐勞，能吃苦，不怕死……」到這里他「唔」了幾聲，像自己已發覺到有些『方向不明』，急忙轉向：「我的意思要諸位不要怕，火車撞有什麼可怕？彈子在我耳朵傍邊飛來飛去，我也一點不怕，不要怕，唔，完了——」坐在他附近的幾位都點點頭，但更多的人却茫然。

修復還是不知道在什麼時候。或許是傳教者和「同志」的話已發生了效力，乘客倒顯得很泰然。

從另一節車廂走來一位周身成流綫型的商人風的漢子，走近一位相熟者的身前時，突然以清脆入耳的高喚子，上海話夾着甯波話說：

「老李，這條性命是拾來的了，明朝大大的飽吃一頓，自家為自家壓壓驚，接接風」。雙方都哈哈一陣，四座附和的也不少。

再過一點鐘模樣，到底都沉沉睡去了，傳教的，不怕死的，打算大吃一頓的：………

•索音•

聯話

•李滌莊•

軍委會秘書鄒慎齋先生，撰聯推重一時。紀代輓前浙主席魯滌平氏聯云：「起南嶽萬重山，北伐前驅，三省建牙留愛日；飲西冷一勺水，東坡長逝，九泉攜手有朝雲。」末句係敍魯氏姿隨棲殉節事也。瑞安池雲珊先生，蚤歲宦游南北，有東甌才子之譽，比來息影園林，以行醫鬻書自給。有代某督軍輓黃克強蔡松坡二先烈聯云：「帝制殺公，公復共和，一戰定河山，南北分旂，國士無雙雙國士。人生皆死，死原得所，大名垂宇宙，後先遺像，英雄齊拜拜英雄。」用句熨貼，寓意悲壯，頗傳誦一時。

百靈廟萬歲

•卜少夫• （九）

四•肉搏距離與跳水填井

「奶奶的，從前我們知××軍做戰，總是下攻擊令，吃的是大米洋麵，[illegible]，軍需子彈充足極了。現在對他媽的日本人屋的土匪吧，卻是死守，好容易到今天才下這道攻擊令」。

「嗯！你知道個屁！抑實你不帶上本錢，你能上去賭嗎？青龍白虎在實路上你還得要琢磨琢磨呢！」

「是啊！小鬼又在後面，這是咱們國家和人拚命的時候，大事！奶奶！能買失嗎？」

「也好，休息了好幾天，勁也足了，多幹他媽的幾個，不是一樣嗎。」

「不抵抗，不抵抗，這回抵抗了別不掙氣，聽說後方有人都捐錢叫咱們死幹，要是給打傷（敗散意）了，那就對不起中國人啦」！

迅疾的步子，低微的談話，一面快走，一面互說。

匪軍特務團常芝義的隊伍，接連進攻了紅格爾圖好幾天，沒有看見還擊，驕傲着也疲乏着。黑夜裏比什麼還沉靜。

董旅長率領着三團步兵，周團長率領兩團騎兵，在午夜三點二十分以前都到了目的地。◎

四二三步野砲開始向匪軍陣地裏轟了幾下，四二三步兵團的弟兄們人人狂吼着向山頭上的敵人衝鋒過去，機關鎗，步鎗，砰砰啞啞地在半空中飛，漫山遍野怒奔着弟兄們，從來沒有的威勢震撼了山岳，敵人雖然居高臨下，在半睡的朦朧中，慌忙地起來應戰。眼睛向下面看時，無數的灰色動物在紛飛的大雪中殺來。

砲火密集，一團一團地落在地上，發出巨響，土石四飛。

弟兄們拚命地衝，倒下來一個，立刻接上去一個，前仆後繼，祇知道佔據前面那個山頭，祇知道殺完敵人。

步鎗，機關鎗，大砲的聲音越發緊急，弟兄們也越衝越近，山上下人翻馬仰，到了肉搏距離了。

弟兄們瘋狂了一般，怒焰自頭頂冒，殺敵心向胆邊生，山西省自造的手榴彈不約而同的都緊緊地握在手裏，朝機關鎗手那里擲去，朝密集的敵人擲下，朝戰壕裏的敵人擲去，刺刀在雪光下亮着閃光，一股勁的劈刺過去。山頭上的敵人向下湧，下面又向上面衝，殺聲，鎗聲，砲聲，炸彈聲，土石，沙灰，血，皮，肉，……………一陣極可怕的肉搏吶喊着，廝殺着。

相逼過近，彈火齊發，要前進不能，要躲避也不及，「挑着水擠井」，祇是死路一條，這在軍事上必敗的原因。

北平 公義盛合記 細毛皮貨店

本號皮貨來京分銷已歷數年價廉物美人共信仰今又大批運京敬請各界士女早臨惠顧無任歡迎之至

駐京分銷處 太平路環球飯店後院

北平 永信成 各種細毛皮貨店

本號統辦國產皮貨歷年來京廉價推銷飽受各界歡迎現已各貨備齊惠顧諸君早臨是幸

駐京分銷處 太平路三友實業社北首新國民旅館內 電話22317

北平 德聚昌 各種皮貨

價目特別公道 歡迎參觀比較

分銷處 白下路中南銀行西隔壁大成旅社 電話二三三三九

妙機公司西餐部

新增粵式名著食譜

早午粥品 沙河粉 扒中西藍菰 炒黃鱔絲 角皮水餃餛飩 原煲雞飯臘味飯 花雕醬油雞 口蘑鴨腸

常備經濟時菜

新到 廣東臘味 罐頭煙酒 新會甜橙 聖誕禮品

地址新街口 電話二一〇八五

漫展一角

高龍生繪編

一週漫畫 第四十九期

提攜（舊題改作）

自力更生

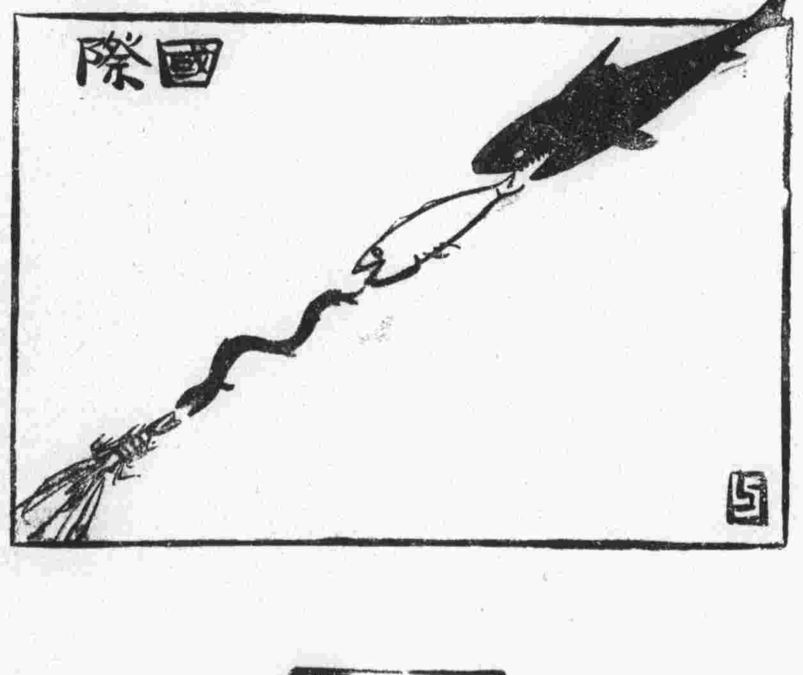

國際（舊題改作）

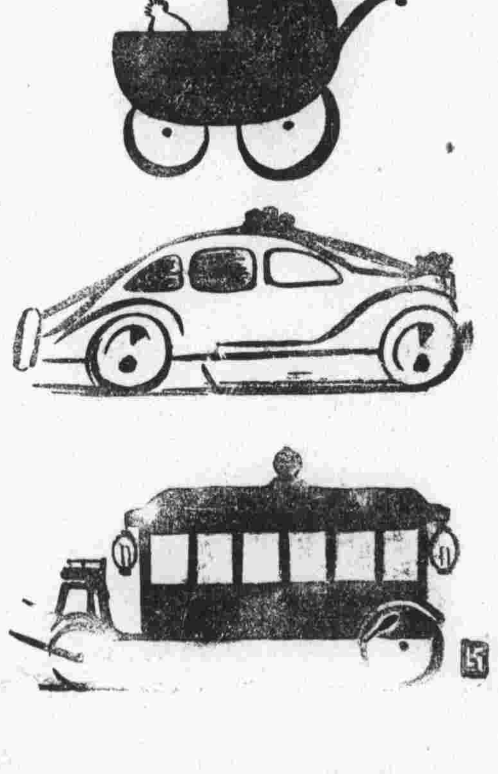

車與人生，（這祇能代表一部份的人生，）（自己註）

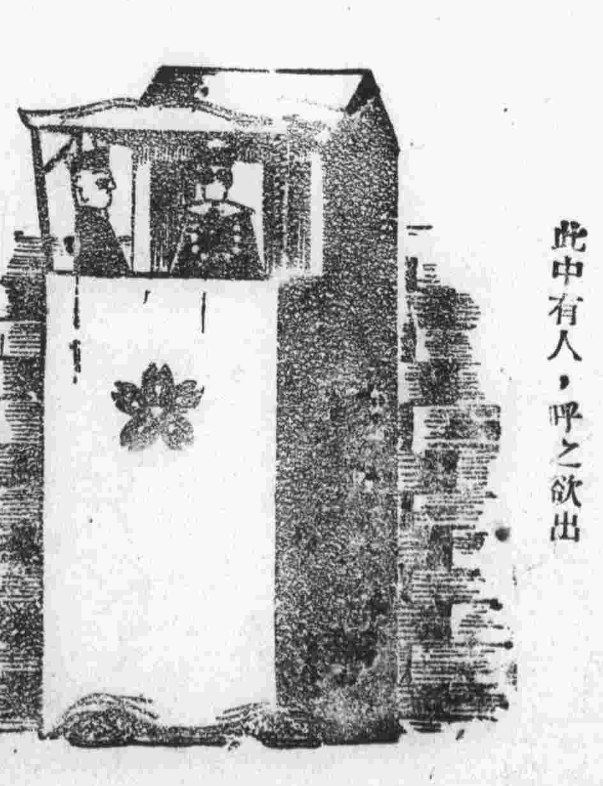

此中有人，呼之欲出

未來的防毒面具——法國斯化學社出品

我的畫與「我的話」

•我自己•

因為製版的關係，在參加全漫展中的拙作，各新聞紙上祇能介紹國破山河在一幅於讀者之前，那是為了紅黑兩種濃厚的顏色不適於攝影而已，現在我來填補這個缺憾：，將拙作一律改作黑白畫在此發表，同時在技巧上，又變了一個方式，是附帶聲明的。

在此次展覽中的拙作，因為是粗製濫造的結果，（七幅東西一夜趕成，在技巧上，是談不到的。但，專給人打强心針，不顧給人整容按摩，這是替自己解嘲的一句話。

至於「國破山河在」一幅已然在各報上發表過，所以付之缺如。

號外

漫展期間，甜水節先生（按即顧蕪園兄）曾在漫話漫畫家一文裏，開了我一個好似不利於我的小玩笑，講什麼會在大框眼鏡鏡裏偷看女招待云云」：歡喜看女人，我合一般兩脚動物具有同好，祇是含有了偷看的意味字，蕪園兄未免慘酷而不寫實了，按我的性格，是要看就看，絕不會帶什麼假面具的吧！

此外，蕪園對於女招待三字又特別加重了筆力，這個，在一般讀者的想像中，總會誤會到我是一個好『吃女招待』一流無聊的人物，其實食色性也，我喜歡女人，絕不諱言但反對一般無聊而不切實際的『豆腐』『行為』，我反對跳舞，我反對吃女招待，但我讚成宿妓，我讚成『打砲』總之，這是人生切實所需要者！戰爭！酒！女人！哈哈！